

รายงานผลการปฏิบัติงาน
ขององค์การบริหารส่วนตำบลภูหอ
ประจำปีงบประมาณ ๒๕๖๕
(ระหว่างเดือน ตุลาคม ๒๕๖๔ - กันยายน ๒๕๖๕)



สำนักปลัด
องค์การบริหารส่วนตำบลภูหอ
อำเภอภูหลวง จังหวัดเลย



“ มุ่งผลสัมฤทธิ์ของงาน สืบสานประเพณีช้างใหญ่
สมุนไพรมากมี นวัตกรรมชุมชนโบราณ
เป็นที่กล่าวขานตำบลสุขภาวะ ”

คำนำ

รายงานผลการปฏิบัติงานประจำปีขององค์การบริหารส่วนตำบลภูหอ ประจำปีงบประมาณ พ.ศ. ๒๕๖๕ จัดทำขึ้นเพื่อรายงานผลการปฏิบัติงานตามนโยบายของ นายมนูญ บุตตะนาม นายกองค์การบริหารส่วนตำบลภูหอ ในปีงบประมาณ พ.ศ. ๒๕๖๕ ตั้งแต่วันที่ ๑ ตุลาคม ๒๕๖๔ ถึง ๓๐ กันยายน ๒๕๖๕ เพื่อให้เป็นไปตามบทบัญญัติของรัฐธรรมนูญแห่งราชอาณาจักรไทย พุทธศักราช ๒๕๖๐ มาตรา ๒๕๓ ซึ่งกำหนดไว้ว่าในการดำเนินงาน ให้องค์กรปกครองส่วนท้องถิ่น สภาท้องถิ่น และผู้บริหารท้องถิ่น เปิดเผยข้อมูลและรายงานผลการปฏิบัติงานให้ประชาชนทราบ รวมตลอดทั้งมีกลไก ให้ประชาชนในท้องถิ่นมีส่วนร่วมด้วย ทั้งนี้ ตามหลักเกณฑ์และวิธีการที่กฎหมายบัญญัติ และตาม พระราชบัญญัติสภาตำบลและองค์การบริหารส่วนตำบล พ.ศ. ๒๕๓๗ แก้ไขเพิ่มเติมถึง (ฉบับที่ ๗) พ.ศ. ๒๕๖๒ มาตรา ๕๘/๕ ได้กำหนดให้นายกองค์การบริหารส่วนตำบลจัดทำรายงานแสดงผลการปฏิบัติงานตามนโยบายที่ได้แถลงไว้ ต่อสภาองค์การบริหารส่วนตำบลเป็นประจำทุกปี

รายงานผลการปฏิบัติงานประจำปีของนายกองค์การบริหารส่วนตำบลภูหอ ประจำปีงบประมาณ พ.ศ. ๒๕๖๕ ประกอบด้วยสาระสำคัญ ๕ ส่วน ดังนี้

- ส่วนที่ ๑ คำแถลงนโยบายของผู้บริหารท้องถิ่น
- ส่วนที่ ๒ ข้อมูลทั่วไปขององค์การบริหารส่วนตำบลภูหอ
- ส่วนที่ ๓ รายงานผลการดำเนินงาน
- ส่วนที่ ๔ รายงานงบการเงิน
- ส่วนที่ ๕ ปัญหาอุปสรรค/ข้อเสนอแนะ

องค์การบริหารส่วนตำบลภูหอ หวังเป็นอย่างยิ่งว่ารายงานผลการปฏิบัติงานประจำปีของนายกองค์การบริหารส่วนตำบลภูหอ ประจำปีงบประมาณ พ.ศ. ๒๕๖๕ ฉบับนี้ จะเป็นอีกหนึ่งช่องทางที่ช่วยให้ประชาชนมีส่วนร่วมในการตรวจสอบและกำกับดูแลการบริหารจัดการองค์การบริหารส่วนตำบลภูหอ ตามหลักธรรมาภิบาลต่อไป

ส่วนที่ ๑
คำแถลงนโยบายของผู้บริหารท้องถิ่น

นโยบายผู้บริหารท้องถิ่น

นายมนูญ บุตตะนาม นายองค์การบริหารส่วนตำบลภูหอ อำเภอภูหลวง จังหวัดเลย ได้แถลงนโยบายต่อสภาองค์การบริหารส่วนตำบลภูหอ เมื่อวันที่ ๑๗ มกราคม พ.ศ. ๒๕๖๕ โดยมีสาระสำคัญที่จะยึดถือเป็นแนวทางปฏิบัติเพื่อให้สอดคล้องกับนโยบายรัฐบาลในการแก้ไขปัญหาความเดือดร้อนและเพื่อประโยชน์สุขของประชาชนตำบลภูหอ เป็นสำคัญดังต่อไปนี้

เรียน ท่านประธานสภาองค์การบริหารส่วนตำบลภูหอที่เคารพ และสมาชิกสภาองค์การบริหารส่วนตำบลภูหอ และผู้ทรงเกียรติทุกท่าน

ตามที่ได้มีการเลือกตั้งสมาชิกสภาองค์การบริหารส่วนตำบลภูหอ และนายองค์การบริหารส่วนตำบลภูหอ เมื่อวันที่ ๒๘ พฤศจิกายน พ.ศ. ๒๕๖๔ และคณะกรรมการการเลือกตั้ง ได้ประกาศรับรองผลการเลือกตั้งเรียบร้อยแล้ว ตั้งแต่เมื่อวันที่ ๒๐ ธันวาคม ๒๕๖๔ นั้น

ท่านประธานที่เคารพ กระผม นายมนูญ บุตตะนาม ซึ่งได้รับความไว้วางใจจากพี่น้องประชาชนในเขตพื้นที่องค์การบริหารส่วนตำบลภูหอ เลือกให้มาดำรงตำแหน่งนายองค์การบริหารส่วนตำบลภูหอ กระผมมีความพร้อม และมีความตั้งใจจริง ที่จะบริหาร และพัฒนาองค์การบริหารส่วนตำบลภูหอ ไปสู่การพัฒนาที่ยั่งยืน ภายใต้วิสัยทัศน์ว่า “ร่วมคิด ร่วมทำ ร่วมพัฒนา ด้วยความโปร่งใสและสามารถตรวจสอบได้” โดยจะบูรณาการร่วมกับทุกภาคส่วน และให้สอดคล้องกับกรอบยุทธศาสตร์ชาติ ๒๐ ปี (พ.ศ.๒๕๖๑ - ๒๕๘๐) และอำนาจหน้าที่ตามบทบัญญัติแห่งพระราชบัญญัติสภาตำบลและองค์การบริหารส่วนตำบล พ.ศ.๒๕๓๗ (แก้ไขเพิ่มเติมถึงปัจจุบัน) รวมทั้งระเบียบและข้อกฎหมายที่เกี่ยวข้อง แผนพัฒนาจังหวัด แผนพัฒนากลุ่มจังหวัด แผนพัฒนาเศรษฐกิจและสังคมแห่งชาติ และแผนพัฒนาท้องถิ่น ภายใต้กระบวนการทำงานแบบมีส่วนร่วมของทุกภาคส่วน โดยยึดหลักประชาชนเป็นศูนย์กลางของการพัฒนา เพื่อให้การพัฒนาเป็นไปอย่างถูกต้องและยั่งยืนดังนั้น เพื่อให้เป็นไปตามพระราชบัญญัติสภาตำบลและองค์การบริหารส่วนตำบล พ.ศ.๒๕๓๗ (แก้ไขเพิ่มเติมถึงปัจจุบัน) กระผม นายมนูญ บุตตะนาม นายองค์การบริหารส่วนตำบลภูหอ พร้อมด้วยคณะผู้บริหาร ซึ่งประกอบด้วย นายทองหนัก อุตชูธรรม (รองนายกฯ) นายพิทักษ์ จำปีพรม (รองนายกฯ) และนางสาวนงศ์เยาว์ สารมโน (เลขานุการนายกฯ) องค์การบริหารส่วนตำบล จึงได้กำหนดนโยบายในการบริหารและพัฒนาองค์การบริหารส่วนตำบลภูหอ ระยะเวลา ๔ ปี นับจากบัดนี้เป็นต้นไป

๑. นโยบายโครงสร้างพื้นฐาน

๑.๑ ดำเนินการก่อสร้าง ปรับปรุงถนนสายหลัก สายรองให้เพียงพอและมีคุณภาพ เพื่ออำนวยความสะดวกในการคมนาคมขนส่งผลิตผลทางการเกษตรและอื่นๆให้เพียงพอ

๑.๒ ดำเนินการจัดสร้างระบบน้ำประปา คุ้ระบายน้ำ และขยายเขตไฟฟ้าพร้อมสาธารณูปโภคให้ได้มาตรฐานอย่างเพียงพอครอบคลุมทุกครัวเรือน

๑.๓ ดำเนินการจัดสร้างพัฒนาปรับปรุงแหล่งน้ำบริเวณสระ หนอง คลอง บึง ให้เป็นสถานที่ท่องเที่ยว สถานที่ออกกำลังกาย และพักผ่อนหย่อนใจอย่างเหมาะสม

๑.๔ จัดให้มีไฟฟ้าสาธารณะส่องแสงสว่างตามถนน ชุมชน สวนสาธารณะ และลานกีฬาอย่างทั่วถึง เพื่อให้เกิดความปลอดภัยแก่ชีวิตและทรัพย์สินของประชาชน โดยติดตั้งกล้องวงจรปิดระบบ CCTV

๑.๕ ปรับปรุงและพัฒนาแหล่งน้ำตามธรรมชาติ ชุดสระ อ่างเก็บน้ำ บ่อน้ำตื้น เพื่อให้ประชาชนใช้ประโยชน์มีน้ำใช้เพื่อการเกษตรอย่างเพียงพอ

๑.๖ จัดสร้างปรับปรุงอาคารสถานที่สาธารณะต่างๆ เช่น ศาลาอเนกประสงค์หมู่บ้าน เป็นต้น ให้เพียงพอและมีคุณภาพทุกหมู่บ้าน

๒. นโยบายด้านเศรษฐกิจและส่งเสริมคุณภาพชีวิต

๒.๑ ส่งเสริมสนับสนุนให้ประชาชนในพื้นที่ใช้วิถีชีวิต นำระบบเศรษฐกิจแบบพอเพียงในลักษณะที่ไม่ซ้ำซ้อนกับหน่วยงานอื่นมาใช้ให้เกิดประโยชน์ในทางปฏิบัติอย่างแท้จริง

๒.๒ ส่งเสริมสนับสนุนกลุ่มอาชีพต่างๆ ในตำบล เช่น กลุ่มหมู่บ้าน กลุ่มสตรี กลุ่มเลี้ยงปลากลุ่มเลี้ยงสัตว์ กลุ่มเกษตรกรทำสวน เป็นต้น ให้มีความยั่งยืนควบคู่กับการใช้ปุ๋ยชีวภาพ เพื่อลดต้นทุนการผลิตและเพิ่มรายได้ ตลอดทั้งด้านวิชาการ

๒.๓ ส่งเสริมการผลิตสินค้าชุมชน และสินค้าภูมิปัญญาท้องถิ่น เพื่อสร้างงานสร้างรายได้ให้ประชาชนอยู่ดีกินดีมีความสุข สนับสนุนเครื่องมือเครื่องใช้ที่จำเป็นต่อการประกอบอาชีพ ให้เพียงพอและมีคุณภาพที่ดี

๒.๔ จัดบริการด้านการตลาดร่วมกับเอกชนในพื้นที่ เพื่อให้พ่อค้าแม่ค้าและผู้บริโภคมีสถานที่จำหน่ายสินค้าที่ถูกสุขอนามัย อาหารปลอดภัย

๓. นโยบายด้านการพัฒนาสังคม

๓.๑ สนับสนุนส่งเสริมการศึกษาเด็กและเยาวชนทั้งในและนอกระบบโรงเรียน เพื่อให้สอดคล้องกับการเข้าสู่ประชาคมอาเซียน (A.E.C.)

๓.๒ ให้การสนับสนุนพัฒนาศูนย์พัฒนาเด็กเล็กให้มีศักยภาพ โดยจัดให้มีสื่อการเรียนการสอนและเทคโนโลยีสมัยใหม่ เพื่อให้เด็กมีพื้นฐานที่ดีในการเรียนรู้ในระดับที่สูงขึ้นต่อไป

๓.๓ ให้การสงเคราะห์และจัดสวัสดิการแก่เด็กผู้ด้อยโอกาส คนพิการ คนชรา และผู้สูงอายุอย่างทั่วถึง เพื่อให้สามารถดำรงชีวิตอยู่ได้อย่างปกติสุขในสังคม

๓.๔ ให้การสนับสนุนรณรงค์ป้องกันและแก้ไขปัญหายาเสพติด ปัญหาอาชญากรรมและความปลอดภัยในชีวิตและทรัพย์สิน โดยเน้นการมีส่วนร่วมจากทุกองค์กร รวมทั้งเรียนรู้และบรรเทาสาธารณภัยชุมชน

๓.๕ ส่งเสริมสนับสนุนจัดบริการอินเทอร์เน็ตในระดับหมู่บ้าน ตำบล เพื่อให้เด็ก เยาวชน และประชาชนได้ศึกษาค้นคว้าข้อมูลเรียนรู้ทันต่อเหตุการณ์ในโลกแห่งข้อมูลข่าวสาร

๓.๖ ส่งเสริมสนับสนุนกิจกรรมนันทนาการ การกีฬาทุกประเภทเพื่อพัฒนาสุขภาพ ตลอดทั้งการจัดให้มีสถานที่ออกกำลังกาย ลานกีฬา และอุปกรณ์การกีฬา ที่จำเป็นอย่างต่อเนื่องในทุกหมู่บ้านและกิจกรรมการแข่งขันกีฬาของโรงเรียนในเขตพื้นที่ทุกระดับ

๔. นโยบายด้านการบริหารจัดการบ้านเมืองที่ดีและการท่องเที่ยว

๔.๑ ส่งเสริมให้ประชาชนมีส่วนร่วมในการบริหารท้องถิ่น ร่วมคิด ร่วมทำ ร่วมแก้ปัญหา และติดตามประเมินผลการดำเนินงาน กำหนดวิสัยทัศน์ยุทธศาสตร์ จัดทำแผน/โครงการพัฒนาตำบลให้เป็นไปตามเจตนารมณ์ของประชาชน รวมทั้งการจัดสรรงบประมาณประจำปี โดยเน้นหลักประสิทธิภาพ ประสิทธิผล สุจริต โปร่งใส สามารถตรวจสอบได้

๔.๒ เสริมสร้างการปกครองระบอบประชาธิปไตยในหมู่บ้าน ตำบล ควบคู่ไปกับการพัฒนา ให้ความรู้ความเข้าใจเกี่ยวกับบทบาทหน้าที่ของประชาชนที่มีต่อการบริหารท้องถิ่น และอำนาจในการ ตรวจสอบตามรัฐธรรมนูญ

๔.๓ ส่งเสริมสนับสนุนการท่องเที่ยวในพื้นที่องค์การบริหารส่วนตำบลทำอยู่ เช่น การพัฒนา เส้นทางคมนาคม แหล่งท่องเที่ยว การแปรรูปผลิตภัณฑ์ต่างๆ กลุ่มอาชีพ ภูมิปัญญาชาวบ้าน ภูมิปัญญา ท้องถิ่น ตลอดจนการให้ความรู้ ความเข้าใจแก่ประชาชน เพื่อให้มีรายได้เพิ่มขึ้นจากการท่องเที่ยว โดยให้ สอดคล้องกับแนวทาง/กรอบการส่งเสริมการท่องเที่ยวของจังหวัดพังงา

๔.๔ เพิ่มประสิทธิภาพการให้บริการประชาชน ลดขั้นตอนการปฏิบัติงาน เพื่อให้ประชาชนที่มารับ บริการได้รับความสะดวกและมีความพึงพอใจ

๔.๕ พัฒนาปรับปรุงขีดความสามารถของคณะบริหาร สมาชิกสภาองค์การบริหารส่วนตำบล ให้ สามารถบริหารองค์การบริหารส่วนตำบลได้อย่างมีประสิทธิภาพ

๔.๖ ส่งเสริมเพิ่มประสิทธิภาพในการปฏิบัติหน้าที่ของข้าราชการ พนักงาน ลูกจ้าง ในสังกัด องค์การบริหารส่วนตำบล ปฏิบัติงานด้วยความรวดเร็ว จริงใจ ซื่อสัตย์ โปร่งใส เป็นธรรม ตลอดจนสร้าง ความสามัคคี สมานฉันท์ในองค์การบริหารส่วนตำบลกับประชาชน และการออกเยี่ยมเยียนดูแลทุกข์สุข ของประชาชน การจัดโครงการ อบรม.เคลื่อนที่ เพื่อบริการด้านต่างๆ รับทราบปัญหาความต้องการจาก ประชาชนอย่างทั่วถึง

๕. นโยบายด้านการศึกษา

๕.๑ ส่งเสริมและสนับสนุนการศึกษาท้องถิ่น วัฒนธรรม และพัฒนาความเจริญทางสังคม สถานศึกษา และโรงเรียนในตำบล เพื่อให้ประชาชนได้มีส่วนร่วมในการจัดการศึกษาให้มากยิ่งขึ้น

๕.๒ สนับสนุนและส่งเสริมจัดการศึกษาก่อนวัยประถมศึกษา จัดหาสื่อการเรียนการสอน เครื่อง เขียน แบบเรียน เครื่องแบบนักเรียนและอุปกรณ์การเรียนการสอนอย่างทั่วถึงและเพียงพอ

๕.๓ ส่งเสริมสนับสนุนการศึกษานอกโรงเรียน โดยให้ผู้ด้อยโอกาสได้ศึกษามีความรู้ในวิชาชีพที่ เหมาะสมกับสภาพท้องถิ่นและวัย

๖. นโยบายด้านศาสนาและวัฒนธรรม

๖.๑ ส่งเสริมสนับสนุนการพัฒนาวัฒนธรรม คุณธรรม จริยธรรม งานรัฐพิธี พิธีพื้ฟูและอนุรักษ์ ศิลปวัฒนธรรม ประเพณีอันดีงามของท้องถิ่นและภูมิปัญญาท้องถิ่นให้ดียิ่งขึ้นและคงอยู่สืบไป

๖.๒ ส่งเสริมสนับสนุนกิจกรรมทางศาสนาทุกศาสนา เพื่อให้ประชาชนในตำบลได้มีส่วนร่วม อย่างทั่วถึง

๖.๓ ส่งเสริมทะนุบำรุงศาสนา วัด มัสยิด และทุกศาสนาในตำบลเพื่อเป็นศูนย์รวมจิตใจของคนใน ชุมชน

๗. นโยบายด้านสาธารณสุข

๗.๑ สนับสนุนและส่งเสริมการพัฒนาด้านสาธารณสุข เพื่อให้ประชาชนทุกเพศทุกวัยมีสุขภาพ อนามัยที่ดี โดยเฉพาะการดูแลผู้สูงอายุ ผู้พิการ และผู้ด้อยโอกาส ให้เข้าถึงการบริการสาธารณสุขอย่างเท่า เทียมกัน

๗.๒ ส่งเสริมสนับสนุนงานด้านกองทุนหลักประกันคุณภาพ (สปสช.) ให้มีประสิทธิภาพ เพื่อให้ประชาชนได้รับบริการด้านสาธารณสุขอย่างทั่วถึง

๗.๓ สนับสนุนการป้องกันและควบคุมโรคระบาดต่างๆ รวมถึงโรคอุบัติใหม่ที่จะก่อให้เกิดผลกระทบต่อความเป็นอยู่กับชีวิต และสุขภาพพลานามัยของประชาชน พร้อมทั้งมุ่งเน้นให้ความรู้ความเข้าใจแก่ประชาชนในการป้องกันและรักษาสุขภาพอนามัยอย่างทั่วถึง

๘. นโยบายด้านทรัพยากรธรรมชาติและสิ่งแวดล้อม

๘.๑ ส่งเสริมสนับสนุนการรณรงค์ปลูกจิตสำนึกของเด็ก เยาวชนและประชาชน ได้ร่วมกันดูแลรักษาทรัพยากรธรรมชาติและสิ่งแวดล้อมตลอดทั้งการป้องกันเฝ้าระวังมลภาวะที่เกิดขึ้นจากโรงงานอุตสาหกรรมต่างๆ

๘.๒ ปรับปรุงจัดภูมิทัศน์ของตำบล สถานที่สาธารณะ สถานที่ที่อยู่อาศัย ให้สะอาด น่าอยู่มีเอกลักษณ์เป็นของตนเองโดยประชาชนมีส่วนร่วม

๘.๓ จัดหาสถานที่ทิ้งขยะและสิ่งปฏิกูล สร้างระบบการจัดเก็บขยะมูลฝอยอย่างมีประสิทธิภาพ

๘.๔ ส่งเสริมสนับสนุนให้ประชาชนมีส่วนร่วมในการบำบัดฟื้นฟู รักษาและมีความห่วงแหนทรัพยากรธรรมชาติและสิ่งแวดล้อมในพื้นที่อย่างแท้จริง

จากนโยบายดังกล่าวข้างต้นมีด้วยกันรวม ๘ ด้าน ซึ่งกระผมและคณะผู้บริหารองค์การบริหารส่วนตำบลภูหอ ได้กำหนดขึ้นและมีความเห็นตรงกันว่า การบริหารพัฒนาตำบลภูหอ นั้นต้องมีความโปร่งใส ตรวจสอบได้ โดยมีส่วนร่วมจากทุกภาคส่วนของสังคมและประชาชน ดังนั้นในช่วงระยะ ๔ ปี นับจากนี้ไป ใคร่ขอความกรุณาจากท่านประธานสภาและสมาชิกองค์การบริหารส่วนตำบลทุกท่าน ได้โปรดกรุณาให้ข้อเสนอแนะและนำปัญหาความเดือดร้อนจากพี่น้องประชาชนมาบอกกล่าว หากมีข้อชี้แนะประการใด โปรดอย่าได้เกรงใจ เพื่อจะได้ร่วมกันหาทางแก้ไขปัญหาเหล่านั้นให้หมดไป ดิฉันคิดว่าทุกท่านต่างก็มีความมุ่งมั่นในการพัฒนาตำบลท่าอยู่ของเราให้เจริญรุ่งเรือง ดิฉันและคณะผู้บริหารทุกท่านจะตั้งใจปฏิบัติหน้าที่ด้วยความวิริยะอุตสาหะ เสียสละ และอุทิศเวลา โดยยึดถือผลประโยชน์ของพี่น้องประชาชนและผลประโยชน์ของประเทศชาติโดยรวมเป็นที่ตั้ง และเป็นจุดหมายสำคัญที่จะนำพามาสู่ความสำเร็จ ความเจริญรุ่งเรืองของพี่น้องประชาชนตำบลท่าอยู่ของเราอย่างยั่งยืนต่อไป ขอขอบคุณครับ

ส่วนที่ ๒

ข้อมูลทั่วไปขององค์การบริหารส่วนตำบลภูหอ

สภาพทั่วไปและข้อมูลพื้นฐาน

๑. ด้านกายภาพ

๑.๑ ที่ตั้งและอาณาเขต

ตำบลภูหอ ตั้งอยู่ทางทิศเหนือของอำเภอภูหลวง ห่างจากที่ว่าการอำเภอภูหลวง ประมาณ ๓ กิโลเมตร มีพื้นที่ทั้งหมด ๑๐๒ ตารางกิโลเมตร หรือประมาณ ๖๓,๐๒๐ ไร่

ทิศเหนือ ติดต่อกับตำบลทรายขาว อำเภอวังสะพุง จังหวัดเลย

ทิศใต้ ติดต่อกับตำบลแก่งศรีภูมิ อำเภอภูหลวง จังหวัดเลย

ทิศตะวันออก ติดต่อกับตำบลหนองคันและตำบลห้วยสีเสียด อำเภอภูหลวง จังหวัด

เลย

ทิศตะวันตก ติดกับตำบลเลยวังไสย์ อำเภอภูหลวง จังหวัดเลย

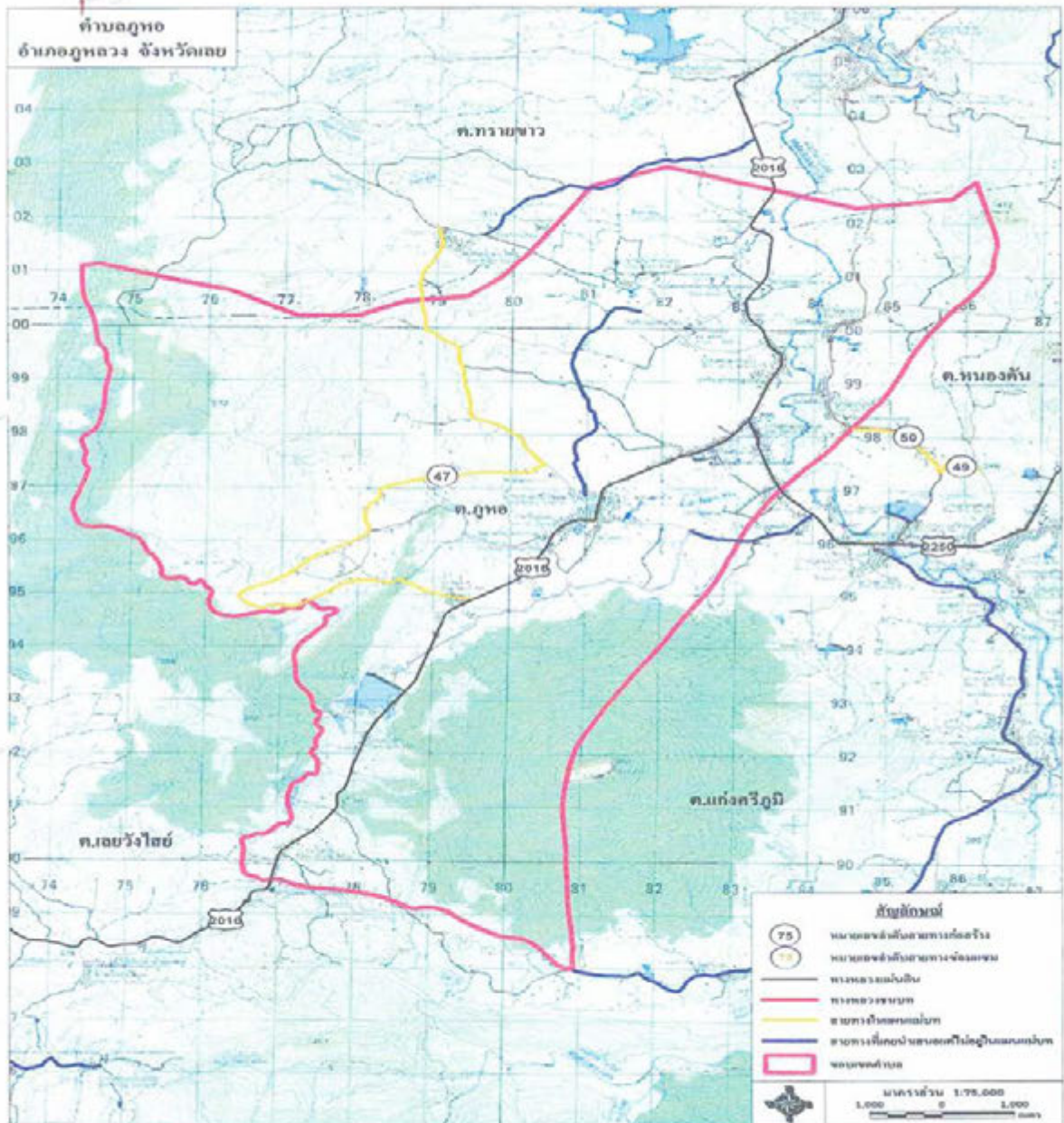

๑.๒ ภูมิประเทศ

ด้าบลภูหอ มีพื้นที่ส่วนใหญ่เป็นที่ราบ และที่ราบเชิงเขา ภูเขาที่สำคัญก็คือ ภูหอ มียอดเขาที่เกิดจากการหักเสี้ยนของแนวเขา ทำให้มีลักษณะของที่ราบล้อมรอบด้วยหน้าผาสูงชัน บริเวณสูงสุดอยู่ทางทิศตะวันตกของด้าบล ซึ่งเป็นเทือกเขาภูหลวง (สูง ๑,๑๐๐ เมตร) เป็นพื้นที่ป่าสงวนแห่งชาติ และลาดต่ำลงไปทางทิศตะวันออกกับทิศใต้และทิศเหนือเป็นบางส่วน โดยเฉลี่ยด้าบลภูหอตั้งอยู่สูงจากระดับน้ำทะเลประมาณ ๒๘๐ เมตร

๑.๓ ลักษณะภูมิอากาศ

เนื่องจากพื้นที่ส่วนใหญ่อยู่ใกล้ภูเขา ภายใต้อิทธิพลของลมมรสุมตะวันออกเฉียงใต้ และลมมรสุมตะวันออกเฉียงเหนือ ทำให้มีการเปลี่ยนแปลงของฤดูกาลแบ่งออกเป็น ๓ ฤดู คือ

- ฤดูร้อน อยู่ระหว่างเดือนกุมภาพันธ์ - เดือนเมษายน อากาศแห้งแล้ง ร้อนจัด และมีลมพัดแรง

- ฤดูฝน อยู่ระหว่างเดือนพฤษภาคม - เดือนกันยายน ฝนตกชุกปานกลางซึ่งมีฝนในลักษณะที่ไม่ตกต้องตามฤดูกาล บางปีก็ทิ้งช่วงสลับกับมีลมพายุเป็นครั้งคราว

- ฤดูหนาว อยู่ระหว่างเดือนตุลาคม - เดือนมกราคม อากาศหนาวจัดและแห้ง กับมีลมพัดแรงในบางครั้ง

อุณหภูมิของด้าบลภูหอโดยเฉลี่ยตลอดทั้งปี ประมาณ ๒๕.๙ องศาเซลเซียส สูงสุดวัดได้ในเดือนเมษายน เฉลี่ยประมาณ ๒๘.๙ องศาเซลเซียส และต่ำสุด วัดได้ที่เดือนมกราคม เฉลี่ยประมาณ ๒๑.๗ องศาเซลเซียส ปริมาณน้ำฝนโดยเฉลี่ยทั่วไปประมาณ ๑,๑๓๖.๗๑ มิลลิเมตร โดยเดือนที่มีฝนตกมากที่สุด คือ เดือนพฤษภาคม

๑.๔ ลักษณะของดิน

พื้นที่ส่วนใหญ่อยู่ติดกับภูเขา ลักษณะของดินจะเป็นดินเหนียวและดินเหนียวปนทราย ส่วนใหญ่ปลูกข้าว ข้าวโพด มันสำปะหลัง อ้อย

๑.๕ ลักษณะของแหล่งน้ำ

พื้นที่ส่วนมากเป็นที่ราบสูง ใช้น้ำฝนและใช้น้ำตามลำห้วย อ่างเก็บน้ำ และสระน้ำ

๑.๖ ลักษณะของไม้และป่าไม้

ลักษณะของไม้เป็นไม้ผลัดใบ และพื้นที่ติดกับเขตอนุรักษ์พันธุ์สัตว์ป่า

๒. ด้านการเมือง/การปกครอง

๒.๑ เขตการปกครอง

เขตการปกครอง ๑๓ หมู่บ้าน พื้นที่ประมาณ ๖๓,๐๒๐ ไร่

| หมู่ที่ | ชื่อหมู่บ้าน | ชื่อ | ตำแหน่ง | หมายเหตุ |
|---------|-----------------|-------------------------|----------------|----------|
| ๑ | บ้านหนองบัว | นายชมพร สารีหา | ผู้ใหญ่บ้าน | - |
| ๒ | บ้านน้ำคู้ | นายเลิศ กำมาทอง | กำนัน ตำบลภูหอ | - |
| ๓ | บ้านหนองบัวน้อย | นายมณีชัย ขวัญชอบ | ผู้ใหญ่บ้าน | - |
| ๔ | บ้านศรีอุบล | นายเศรษฐา ธรรมกุล | ผู้ใหญ่บ้าน | - |
| ๕ | บ้านวังมน | นายชุมพล กุนเสน | ผู้ใหญ่บ้าน | - |
| ๖ | บ้านหนองเขียด | นายบุญรักษ์ จำมะอุ | ผู้ใหญ่บ้าน | - |
| ๗ | บ้านหนองอีเก้ง | นายศักดิ์พิรุณ นาสมพงศ์ | ผู้ใหญ่บ้าน | - |
| ๘ | บ้านนาโพธิ์ | นายอนงค์ กระเดียง | ผู้ใหญ่บ้าน | - |
| ๙ | บ้านนาฝาย | นายบุญเกิด สุวรรณวาปี | ผู้ใหญ่บ้าน | - |
| ๑๐ | บ้านน้ำค้อน้อย | นางจารุวรรณ ขาวสวรรค์ | ผู้ใหญ่บ้าน | - |
| ๑๑ | บ้านสามแยกพัฒนา | นายอนงค์ ไชยคาม | ผู้ใหญ่บ้าน | - |
| ๑๒ | บ้านศรีอุบล | นายสุวิทย์ แก้วนิล | ผู้ใหญ่บ้าน | - |
| ๑๓ | บ้านหนองบง | นายประเวช เทวสัตย์ | ผู้ใหญ่บ้าน | - |

| ลำดับที่ | ชื่อ-สกุล | ตำแหน่ง |
|----------|-------------------------|------------|
| ๑. | นายรงค์ชัย ไชยคาม | ประธานสภา |
| ๒. | นายเกริกไกร พิมพ์เข็ม | ส.อบต.ม.๑ |
| ๓. | นายระนอง มีศรีแก้ว | ส.อบต.ม.๒ |
| ๔. | นายประมวล คำทอง | ส.อบต.ม.๓ |
| ๕. | นายเจริญ ทุมศรี | ส.อบต.ม.๔ |
| ๖. | นายมนตรี ลงลา | ส.อบต.ม.๕ |
| ๗. | นายสุบัญญัติ พรหมทะเลาย | ส.อบต.ม.๖ |
| ๘. | นายสมพร สุริยันต์ | ส.อบต.ม.๗ |
| ๙. | นายคำเวียน ศรีบุตร | ส.อบต.ม.๘ |
| ๑๐. | นายบัวไล สิมมาสุต | ส.อบต.ม.๙ |
| ๑๑. | นางสาวธนิชชา บาดาจันท์ | ส.อบต.ม.๑๐ |
| ๑๒. | นายสุรพล อินนุชิต | ส.อบต.ม.๑๒ |
| ๑๓. | นางละมุล หนานมะ | ส.อบต.ม.๑๓ |

๒.๒ การเลือกตั้ง

เป็นการปกครองในระบบประชาธิปไตย และการปกครองที่อำนาจสูงสุดเป็นของประชาชน ประชาชนมีส่วนร่วมในการปกครองประเทศ แต่ในทางปฏิบัติเป็นไปได้ที่ประชาชนทุกคน จะทำหน้าที่ เป็นผู้ปกครองตนเองโดยตรง จึงต้องใช้ระบบตัวแทน โดยให้ประชาชนเลือกตั้งผู้แทนไปทำหน้าที่แทนตนเองแบบมีเงื่อนไขในระยะเวลาคราวละสี่ปี หากหากปฏิบัติหน้าที่ไม่ดีขาดประสิทธิภาพ ก็จะเลือกคนอื่นที่ดีกว่าในครั้งต่อไป

๓. ประชากร

๓.๑ ข้อมูลเกี่ยวกับจำนวนประชากร

- ประชากร ณ วันที่ ๑ มกราคม พ.ศ. ๒๕๖๕

| หมู่ที่ | ชื่อหมู่บ้าน | จำนวนครัวเรือน | ชาย | หญิง | จำนวนประชากร |
|---------|-----------------|----------------|-------|-------|--------------|
| ๑ | บ้านหนองบัว | ๒๕๐ | ๔๘๘ | ๕๐๕ | ๙๙๓ |
| ๒ | บ้านน้ำคู้ | ๑๑๖๐ | ๓๐๑ | ๓๒๔ | ๖๒๕ |
| ๓ | บ้านหนองบัวน้อย | ๑๕๒ | ๓๐๙ | ๓๒๓ | ๖๓๒ |
| ๔ | บ้านศรีอุบล | ๑๓๘ | ๒๖๙ | ๒๓๗ | ๕๐๖ |
| ๕ | บ้านวังมน | ๗๔ | ๑๐๓ | ๑๐๕ | ๑๐๘ |
| ๖ | บ้านหนองเขียด | ๑๔๗ | ๓๑๕ | ๒๘๕ | ๖๐๐ |
| ๗ | บ้านหนองอีเก้ง | ๑๕๕ | ๒๘๕ | ๒๙๑ | ๕๗๖ |
| ๘ | บ้านนาโพธิ์ | ๑๒๘ | ๒๗๙ | ๒๗๑ | ๕๕๐ |
| ๙ | บ้านนาฝาย | ๘๘ | ๒๐๐ | ๒๐๖ | ๔๐๖ |
| ๑๐ | บ้านน้ำค้อน้อย | ๕๘ | ๑๑๕ | ๑๑๕ | ๒๓๐ |
| ๑๑ | บ้านสามแยกพัฒนา | ๑๓๒ | ๒๒๔ | ๒๔๕ | ๔๖๙ |
| ๑๒ | บ้านศรีอุบล | ๑๒๑ | ๒๖๑ | ๒๖๐ | ๕๒๑ |
| ๑๓ | หนองบง | ๑๑๗ | ๒๔๖ | ๒๐๕ | ๔๖๑ |
| รวม | | ๑,๗๒๐ | ๓,๔๐๕ | ๓,๓๗๒ | ๖,๖๗๗ |

๓.๒ ช่วงอายุและจำนวนประชากร

| | หญิง | ชาย | ช่วงอายุ |
|------------------------|----------|----------|-------------------|
| จำนวนประชากรเยาวชน | ๗๒๕ คน | ๗๒๙ คน | อายุต่ำกว่า ๑๘ ปี |
| จำนวนประชากร | ๒,๕๖๒ คน | ๒,๕๙๐ คน | อายุ ๑๘-๖๐ ปี |
| จำนวนประชากรผู้สูงอายุ | ๕๑๖ คน | ๕๒๐ คน | อายุมากกว่า ๖๐ ปี |

๔. สภาพทางสังคม

๔.๑ การศึกษา

- โรงเรียนประถมศึกษา ๒ แห่ง
- โรงเรียนมัธยมศึกษา ๑ แห่ง

| | | |
|------------------------------------|----|------|
| - โรงเรียน/สถาบันชั้นสูง | - | แห่ง |
| - ที่อ่านหนังสือพิมพ์ประจำหมู่บ้าน | ๑๓ | แห่ง |

๔.๒ สาธารณสุข

| | | |
|-------------------------------------|-----|------|
| - สถานีอนามัยประจำหมู่บ้าน | ๑ | แห่ง |
| - ศูนย์สุขภาพชุมชน | ๑ | แห่ง |
| - ร้านขายยาแผนโบราณ | - | แห่ง |
| - อัตราการมีและใช้ส้วมราดน้ำ ร้อยละ | ๑๐๐ | แห่ง |

๔.๓ อาชญากรรม

การก่ออาชญากรรมในเขตพื้นที่ในความดูแลของ องค์การบริหารส่วนตำบลภูหอ อัตราการอาชญากรรม ร้อยละสามต่อปี

๔.๔ ยาเสพติด

-

๔.๕ การสังคมสงเคราะห์

| | | |
|---------------------------|---|-------|
| กลุ่มชมรมผู้พิการตำบลภูหอ | ๒ | กลุ่ม |
|---------------------------|---|-------|

๔.๖ ทรัพยากรธรรมชาติในพื้นที่

ภูหอและภูหลวง

๔.๗ มวลชนจัดตั้ง

| | | | |
|--------------------------|------------|-----|----|
| - ลูกเสือชาวบ้าน | ๑ รุ่น | ๔๒๐ | คน |
| - ไทยอาสาป้องกันชาติ | ๑ รุ่น | ๕๑๐ | คน |
| - กองหนุนเพื่อความมั่นคง | ๑ รุ่น | ๖๐ | คน |
| - อปพร. | ๓ รุ่น รวม | ๑๓๔ | คน |
| รุ่นที่ ๑ | จำนวน | ๕๐ | คน |
| รุ่นที่ ๒ | จำนวน | ๔๙ | คน |
| รุ่นที่ ๓ | จำนวน | ๓๕ | คน |

๕. ระบบบริการพื้นฐาน

๕.๑ การคมนาคมขนส่ง

ตำบลภูหอมีเส้นทางหลัก ได้แก่ ทางหลวงแผ่นดินหมายเลข ๒๐๑๖ ติดต่อกับอำเภอภูหลวง คือเส้นทางวังสะพุง - อำเภอหล่มเก่า จังหวัดเพชรบูรณ์ และถนน รพช. ผ่านหนองเอี่ยน นาฝายนาโพธิ์ เชื่อมกับถนน รพช. สายโนนสว่าง

ทางหลวงแผ่นดินหมายเลข ๒๐๑๖ เส้นทางหลักนี้ ราษฎรในตำบลภูหอใช้สัญจรไปมาติดต่อกับตำบลอื่น และอำเภอภูหลวง อำเภอวังสะพุง และจังหวัดเลย

๕.๒ การไฟฟ้า

ระบบไฟฟ้าภายในตำบลภูหอ อยู่ในความรับผิดชอบของการไฟฟ้าส่วนภูมิภาคอำเภอวังสะพุง จังหวัดเลย ซึ่งตำบลภูหอประมาณ ๙๘% มีไฟฟ้าใช้ในครัวเรือน แต่อีก ๒% ใช้ไฟฟ้าพลังงานแสงอาทิตย์ และยังมีไฟฟ้าใช้ ต้องปรับปรุง

| | | |
|----------------------|----|------|
| ๕.๓ การประปา | | |
| ระบบประปาหมู่บ้าน | ๓๐ | แห่ง |
| ๕.๔ โทรศัพท์ | | |
| - ตู้โทรศัพท์สาธารณะ | - | แห่ง |

๖. ระบบเศรษฐกิจ

๖.๑ การเกษตร

ประชากรส่วนใหญ่ประมาณ ๙๐% ประกอบอาชีพในทางเกษตรกรรมซึ่งส่วนใหญ่ ได้แก่ การปลูกพืชไร่ เช่น ข้าวโพด มันสำปะหลัง อ้อย ข้าว ถั่วต่างๆ ปลูกไม้ผลยืนต้น เช่น มะขามหวาน มะม่วง ปัจจุบัน รัฐบาลมีการส่งเสริมการปลูกยางพาราเกษตรกรรมมีความสนใจ และได้มีการปลูกยางพาราบ้าง

๖.๒ การประมง

การประมงส่วนมากจะเป็นการเลี้ยงปลาเพื่อบริโภคเอง

๖.๓ การปศุสัตว์

ส่วนการเลี้ยงสัตว์นั้น มักจะทำเป็นลักษณะการเลี้ยงควบคู่ไปกับการปลูกพืชไร่ ได้แก่ วัว กระบือ สุกร เป็ดไก่ และปลา

ส่วนพื้นที่ทำนาเนื่องจากสภาพภูมิประเทศไม่เอื้ออำนวยจึงมีอยู่ประมาณ ๕,๙๘๓ ไร่ คิดเป็นร้อยละ ๙.๕ ของพื้นที่ทั้งหมด

๖.๔ การบริการ

หน่วยธุรกิจในเขตองค์การบริหารส่วนตำบล

| | | |
|-------------------------|----|------|
| - ปั้มน้ำมันและก๊าซ | ๔ | แห่ง |
| - โรงเรียน | ๑๓ | แห่ง |
| - ร้านขายสินค้าทั่วไป | ๔๗ | แห่ง |
| - ฟาร์มเลี้ยงสัตว์ | ๓ | แห่ง |
| - โรงน้ำแข็ง | ๒ | แห่ง |
| - ร้านซ่อมรถจักรยานยนต์ | ๙ | แห่ง |
| - รีสอร์ท | ๔ | แห่ง |
| - โรงอิฐบล็อก | ๒ | แห่ง |
| - โรงรีดแผ่นอลูมิเนียม | ๒ | แห่ง |
| - ร้านซ่อมรถยนต์ | ๒ | แห่ง |
| - ร้านเสริมสวย/ตัดผม | ๘ | แห่ง |
| - โรงกลึงเหล็ก | ๑ | แห่ง |
| - บ้านเช่า | ๖ | แห่ง |
| - คลินิก | ๔ | แห่ง |
| - ร้านอาหาร | ๖ | แห่ง |
| - คาร์แคร์ | ๓ | แห่ง |

| | | |
|------------------|---|------|
| -ร้านขายโทรศัพท์ | ๓ | แห่ง |
| - ร้านถ่ายเอกสาร | ๒ | แห่ง |
| - ร้านตัดผ้า | ๒ | แห่ง |
| - ร้านขายยา | ๒ | แห่ง |
| - ร้านเกมส์ | ๕ | แห่ง |
| - รับทำ พรบ. | ๓ | แห่ง |
| - ร้านเนื้อย่าง | ๒ | แห่ง |

๖.๕ การท่องเที่ยว

พื้นที่ส่วนมากติดกับภูเขาจึงไม่มีสถานที่ท่องเที่ยวที่เป็นมาตรฐาน

- ภูหอ
- น้ำตกไคร้ใจโต่ง
- วัดอุโบราณ
- อ่างเก็บน้ำคู่
- น้ำตกไคร้เพียงดิน
- โครงการปลูกพืชอาหารช้าง
- ศาลตำนานพญาช้าง-นางम्मหอม
- ภูหลวง

๖.๖ การพาณิชย์และกลุ่มอาชีพ

| | | | |
|--------------------------|--------|-----|-------|
| - ลูกเสือชาวบ้าน | ๑ รุ่น | ๔๒๐ | คน |
| - ไทยอาสาป้องกันชาติ | ๑ รุ่น | ๕๑๐ | คน |
| - กองหนุนเพื่อความมั่นคง | ๑ รุ่น | ๖๐ | คน |
| - อปพร. ๓ รุ่น | รวม | ๑๓๔ | คน |
| รุ่นที่ ๑ | จำนวน | ๕๐ | คน |
| รุ่นที่ ๒ | จำนวน | ๔๙ | คน |
| รุ่นที่ ๓ | จำนวน | ๓๕ | คน |
| รุ่นที่ ๔ | จำนวน | ๓๕ | คน |
| - กลุ่มอาชีพ | จำนวน | ๑๓ | กลุ่ม |

๖.๗ แรงงาน

ประชาชนส่วนใหญ่ประมาณร้อยละ ๘๐ ประกอบอาชีพเกษตรกรรม ได้แก่ ทำนา ไร่ อ้อย ไร่ข้าวโพด ปลูกพริก และปลูกผัก ที่เหลือประกอบอาชีพรับจ้างและขายสลากกินแบ่งรัฐบาล

๗. ศาสนา ประเพณี วัฒนธรรม

๗.๑ การนับถือศาสนา

- ตำบลภูหอประชาชนส่วนใหญ่นับถือศาสนาพุทธ

๗.๒ ประเพณีและงานประจำปี

- ประเพณีและงานประจำปีของชาวตำบลภูหอ คือ งานพญาช้าง-นางम्मหอม

๗.๓ ภูมิปัญญาท้องถิ่น ภาษาถิ่น

- ชาวตำบลภูหอใช้ภาษาถิ่นคือ ภาษาเลย

๗.๔ สิ้นค้าพื้นเมืองและของที่ระลึก

- ผ้าตุ๋ย

๘. ทรัพยากรธรรมชาติ

๘.๑ ข้อมูลพื้นฐานของหมู่บ้านหรือชุมชน

จากการประเมินสภาพปัญหาการใช้ที่ดินของตำบลภูหอ ยังไม่มีปัญหามาก เนื่องจากจำนวนประชากรต่อพื้นที่ยังไม่หนาแน่นมาก ซึ่งเป็นลักษณะโดยทั่วไปของชุมชนแบบชนบทประชากรมักจะตั้งถิ่นฐานกระจุกกระจายในพื้นที่เกษตร และประชิดตามแนวถนนสายหลักในชุมชน การใช้ที่ดินส่วนใหญ่ของตำบลภูหอ จะต้องอยู่บริเวณภูหอ หมู่ที่ ๑,๒,๓,๔,๕,๖,๗,๑๑,๑๒,๑๓ เป็นต้น

สภาพโดยทั่วไปของตำบลภูหอ ซึ่งเป็นชุมชนเกษตรกรจึงไม่ค่อยพบปัญหาของสภาพแวดล้อมมากนัก แต่การคาดการณ์ในอนาคต เมื่อจำนวนประชากรเพิ่มมากขึ้น การอุปโภคบริโภคสินค้าและบริการย่อมมากขึ้น ฉะนั้นปัญหาด้านสิ่งแวดล้อม มลภาวะต่าง ๆ ที่จะตามมา เช่น ปัญหาขยะมูลฝอยและสิ่งปฏิกูล น้ำเสีย และฝุ่นละอองจะต้องเพิ่มมากขึ้นตามลำดับ

๘.๒ ข้อมูลด้านแหล่งน้ำทางการเกษตร

๗.๒.๑ แหล่งน้ำธรรมชาติ

แหล่งน้ำธรรมชาติในตำบลภูหอ มีแม่น้ำและลำธารที่สำคัญหลายสาย ได้แก่

- แม่น้ำเลย ไหลผ่านตำบลภูหอ มีพื้นที่ของตำบลที่ติดแม่น้ำประมาณ ๒,๐๐๐ ไร่
- ห้วยน้ำคู้ ไหลผ่านบ้านน้ำคู้ ถึงบ้านหนองเขียด มีพื้นที่ติดลำน้ำ ประมาณ ๔๐๐ ไร่ ซึ่งใช้ประโยชน์ได้เฉพาะในฤดูฝนเท่านั้น
- ห้วยน้ำไคร้ ไหลผ่านพื้นที่บ้านหนองบัวน้อย มีพื้นที่ติดลำน้ำประมาณ ๒๐๐ ไร่
- ห้วยน้ำค้อน้อย ไหลผ่านบ้านน้ำค้อน้อย มีพื้นที่ติดลำน้ำประมาณ ๔๐ ไร่ ซึ่งใช้ประโยชน์ได้เฉพาะในฤดูฝน ส่วนในฤดูแล้งจะมีน้ำเป็นบางช่วงเท่านั้น
- ลำห้วยเบือก ไหลผ่านบ้านหนองอีเก้ง มีพื้นที่ติดลำน้ำประมาณ ๑๕๐ ไร่ ซึ่งใช้ประโยชน์ได้เฉพาะในฤดูฝน ส่วนในฤดูแล้งจะมีน้ำเป็นบางช่วงเท่านั้น
- ลำห้วยเตือ ไหลผ่านนาโพธิ์-นาฝาย มีพื้นที่ติดลำน้ำประมาณ ๑,๐๐๐ ไร่ ซึ่งใช้ประโยชน์ได้เฉพาะในฤดูฝน ส่วนในฤดูแล้งจะมีน้ำเป็นบางช่วงเท่านั้น
- ลำห้วยโป่งเอียด ไหลผ่านบ้านศรีอุบลหมู่ที่ ๔ มีพื้นที่ประมาณ ๑,๕๐๐ ไร่ ซึ่งใช้ประโยชน์ได้เฉพาะในฤดูฝน ส่วนในฤดูแล้งจะมีน้ำเป็นบางช่วงเท่านั้น
- ลำห้วยไคร้แล้ง ไหลผ่านบ้านหนองบัวน้อย มีพื้นที่ประมาณ ๑,๕๐๐ ไร่ ซึ่งใช้ประโยชน์ได้เฉพาะในฤดูฝน ส่วนในฤดูแล้งจะมีน้ำเป็นบางช่วงเท่านั้น
- ลำห้วยชำแคน ไหลผ่านบ้านศรีอุบล หมู่ที่ ๔ มีพื้นที่ประมาณ ๑๕๐ ไร่ ซึ่งใช้ประโยชน์ได้เฉพาะในฤดูฝน ส่วนในฤดูแล้งจะมีน้ำเป็นบางช่วงเท่านั้น
- ลำห้วยปอแล้ง ไหลผ่านบ้านวังมน มีพื้นที่ประมาณ ๕๐๐ ไร่ ซึ่งใช้ประโยชน์ได้เฉพาะในฤดูฝน

- ลำห้วยปอ ไหลผ่านบ้านวังมน มีพื้นที่ประมาณ ๔๐๐ ไร่ ซึ่งใช้ประโยชน์ได้เฉพาะในฤดูฝน
 - ลำห้วยร่องเข ไหลผ่านบ้านวังมน มีพื้นที่ประมาณ ๒๐๐ ไร่ ซึ่งใช้ประโยชน์ได้เฉพาะในฤดูฝน
 - ลำห้วยส้ม ไหลผ่านบ้านนาผาย มีพื้นที่ประมาณ ๓๐๐ ไร่ ซึ่งใช้ประโยชน์ได้เฉพาะในฤดูฝน
- ๗.๒.๒ แหล่งน้ำที่สร้างขึ้น
- อ่างเก็บน้ำ ๔ แห่ง ได้แก่
 ๑. อ่างน้ำคู้ (ตอนบน) อยู่ที่บ้านน้ำคู้ หมู่ที่ ๒ ปริมาตรเก็บน้ำ ๑๘๙,๓๖๐ ลบ.ม.
 ๒. อ่างเก็บน้ำห้วยไคร้แล้ง อยู่ที่บ้านหนองบัวน้อย มีพื้นที่ประมาณ ไร่ มีพื้นที่รับประโยชน์ ประมาณ ไร่
 ๓. อ่างเก็บน้ำหนองบัว อยู่ที่บ้านหนองบัว หมู่ที่ ๑ ปริมาตรเก็บน้ำ ๐.๐๗๑ ล้าน ลบ.ม.
 ๔. อ่างเก็บน้ำคู้(ตอนล่าง) อยู่ที่บ้านน้ำคู้ หมู่ที่ ๒ ปริมาตรเก็บน้ำ ๑.๔๒ ล้าน ลบ.ม.
 - บ่อโยก ๒๘ แห่ง
 - ผาย ๒๑ แห่ง ได้แก่
 ๑. ผายน้ำห้วยเหล่าหญ้า บ้านหนองบัว หมู่ที่ ๑ มีพื้นที่น้ำประมาณ ๒๐ ไร่ มีพื้นที่รับประโยชน์ ประมาณ ๓๐ ไร่
 ๒. ผายห้วยลาด บ้านหนองบัว หมู่ที่ ๑ มีพื้นที่น้ำประมาณ ๑๕ ไร่ มีพื้นที่รับประโยชน์ประมาณ ๓๐ ไร่
 ๓. ผายห้วยลาดหญ้า อยู่ที่บ้านหนองบัว หมู่ที่ ๑ มีพื้นที่น้ำ ๓ ไร่ มีพื้นที่รับประโยชน์ ๓๐๐ ไร่
 ๔. ผายลำน้ำคู้ อยู่ที่บ้านน้ำคู้ หมู่ที่ ๒ ปริมาตรเก็บน้ำ ๕,๙๐๐ ลบ.ม.
 ๕. ผายน้ำล้นห้วยน้ำค้อ บ้านน้ำค้อน้อย หมู่ที่ ๑๐ มีพื้นที่รับประโยชน์ ๔๐ ไร่
 ๖. ผายน้ำห้วยไคร้ อยู่บ้านหนองบัวน้อย หมู่ที่ ๓ มีพื้นที่ประมาณ ๑๕ ไร่ พื้นที่รับประโยชน์ ๓๐ ไร่
 ๗. ผายห้วยขวาหิน อยู่ที่บ้านวังมน หมู่ที่ ๕ มีปริมาตรเก็บน้ำ ๔,๒๐๐ ลบ.ม.มีพื้นที่รับประโยชน์ ๘๐ ไร่
 ๘. ผายน้ำล้นห้วยปอแล้ง บ้านวังมน หมู่ที่ ๕ มีพื้นที่น้ำ ๕ ไร่ มีพื้นที่รับประโยชน์ ๑๕ ไร่
 ๙. ผายลำน้ำคู้ อยู่ที่บ้านศรีอุบล หมู่ที่ ๔ มีปริมาตรเก็บน้ำ ๕,๙๐๐ ลบ.ม. มีพื้นที่รับประโยชน์ ๑๕๐ ไร่
 ๑๐. ผายลำน้ำคู้ อยู่ที่บ้านหนองเขียด หมู่ที่ ๖ มีปริมาตรเก็บน้ำ ๕,๙๐๐ ลบ.ม. มีพื้นที่รับประโยชน์ ๑๐๐ ไร่
 ๑๑. ผายน้ำล้นแม่น้ำเลย อยู่ที่บ้านหนองอีเก้ง หมู่ที่ ๗ มีพื้นที่น้ำ ๙๐ ไร่ มีพื้นที่รับประโยชน์ ๑,๐๐๐ ไร่
 ๑๒. ผายน้ำล้นห้วยน้ำค้อ อยู่ที่บ้านหนองอีเก้ง หมู่ที่ ๗ มีพื้นที่น้ำ ๑๒ ไร่ พื้นที่รับประโยชน์

๕๐๐ ไร่

๑๓. ฝ่ายห้วยโป่งเอียด อยู่ที่บ้านศรีอุบล หมู่ที่ ๔ มีพื้นที่น้ำ ๕ ไร่ มีพื้นที่รับ
ประโยชน์ ๑๐๐ ไร่

๑๔. ฝ่ายห้วยเตือ อยู่ที่บ้านนาโพธิ์-นาฝาย หมู่ที่ ๘,๙ มีพื้นที่น้ำ ๑๕ ไร่ มีพื้นที่รับ
ประโยชน์

๓๐๐ ไร่

๑๕. ฝ่ายห้วยข่าแคน อยู่ที่บ้านศรีอุบล หมู่ที่ ๔ มีพื้นที่น้ำ ๔ ไร่ มีพื้นที่รับประโยชน์

๒๐๐ ไร่

๑๖. ฝ่ายห้วยโป่งโค อยู่ที่บ้านหนองบัว หมู่ที่ ๑ มีพื้นที่น้ำ ๒ ไร่ มีพื้นที่รับประโยชน์

๒๐๐ ไร่

๑๗. ฝ่ายห้วยข่าจำปา อยู่ที่บ้านหนองบัวน้อย หมู่ที่ ๓ มีพื้นที่น้ำ ๕ ไร่ มีพื้นที่รับ
ประโยชน์ ๑๐๐ ไร่

๑๘. ฝ่ายห้วยขอนแก่น อยู่ที่บ้านหนองบัวน้อย หมู่ที่ ๓ มีพื้นที่น้ำ ๓ ไร่ มีพื้นที่รับ
ประโยชน์ ๓๐๐ ไร่

๑๙. ฝ่ายห้วยหนองนาคา อยู่ที่บ้านหนองบัว หมู่ที่ ๑ มีพื้นที่น้ำ ๑๕ ไร่ มีพื้นที่รับ
ประโยชน์ ๔๐๐ ไร่

๒๐. ฝ่ายห้วยหินปูน อยู่ที่บ้านศรีอุบล หมู่ที่ ๔ มีพื้นที่น้ำ ๘ ไร่ มีพื้นที่รับประโยชน์
๒๕๐ ไร่

๒๑. ฝ่ายกกค้อ อยู่ที่บ้านศรีอุบล หมู่ที่ ๔ มีพื้นที่น้ำ ๗ ไร่ มีพื้นที่รับประโยชน์ ๒๐๐
ไร่

องค์การบริหารส่วนตำบลภูหอ
รายรับจริงประกอบรายงานรับ-จ่ายเงิน
ณ วันที่ 30 กันยายน 2565

(หมายเหตุ 1)

| ชื่อบัญชี | รหัสบัญชี | รับจริง |
|--|----------------|-------------------|
| รายได้ภาษี | | |
| รายได้ภาษีป้าย | 4401010103.001 | 166,165.28 |
| รายได้ภาษีที่ดินและสิ่งปลูกสร้าง | 4401010104.001 | 325,094.32 |
| รวม รายได้ภาษี | | 491,259.60 |
| รายได้ค่าธรรมเนียม | | |
| รายได้ค่าธรรมเนียมเกี่ยวกับการควบคุมอาคาร | 4401030105.001 | 1,089.00 |
| รายได้ค่าธรรมเนียมเก็บและขนมูลฝอย | 4401030106.001 | 280,880.00 |
| รายได้ค่าธรรมเนียมเก็บขนของจาระหรือสิ่งปฏิกูล | 4401030107.001 | 5,000.00 |
| รายได้ค่าธรรมเนียมในการออกหนังสือรับรองการแจ้งสถานที่จำหน่ายอาหารหรือสะสมอาหาร | 4401030108.001 | 200.00 |
| รายได้ค่าธรรมเนียมเกี่ยวกับทะเบียนพาณิชย์ | 4401030127.001 | 1,390.00 |
| รายได้ค่าธรรมเนียมการสมัครรับเลือกตั้งสมาชิกสภาท้องถิ่นหรือผู้บริหารท้องถิ่น | 4401030137.001 | 41,000.00 |
| รวม รายได้ค่าธรรมเนียม | | 329,559.00 |
| รายได้ค่าปรับ | | |
| รายได้ค่าปรับจากการกระทำผิด พ.ร.บ. จราจรทางบก | 4401040102.001 | 4,800.00 |
| รวม รายได้ค่าปรับ | | 4,800.00 |
| รายได้ใบอนุญาต | | |
| รายได้ค่าใบอนุญาตจำหน่ายสินค้าในที่หรือทางสาธารณะ | 4401050105.001 | 100.00 |
| รายได้ค่าใบอนุญาตอื่น ๆ | 4401050199.001 | 2,240.00 |
| รวม รายได้ใบอนุญาต | | 2,340.00 |
| รายได้ดอกเบี้ยหรือเงินปันผล | | |
| รายได้ดอกเบี้ยเงินฝากที่สถาบันการเงิน | 4401070101.001 | 89,489.91 |
| รายได้ดอกเบี้ยเงินลงทุน | 4401070102.001 | 38,572.11 |
| รวม รายได้ดอกเบี้ยหรือเงินปันผล | | 128,062.02 |
| รายได้จากการขายสินค้าและบริการ | | |
| รายได้จากประปา | 4401090101.001 | 288,235.00 |
| รายได้จากสาธารณูปโภคอื่น | 4401090198.001 | 34,528.58 |
| รายได้ค่าขายแบบพิมพ์และคำร้อง | 4401090203.001 | 10.00 |
| รายได้ค่าบริการอื่น ๆ | 4401090299.001 | 1,700.00 |
| รวม รายได้จากการขายสินค้าและบริการ | | 324,473.58 |
| รายได้อื่น | | |
| รายได้จากการบริจาค | 4401100103.001 | - |
| รายได้ค่าขายเอกสารจัดซื้อจัดจ้าง | 4401100105.001 | 36,000.00 |
| รายได้จากการขายครุภัณฑ์ | 4401100110.001 | 2,000.00 |
| รายได้เบ็ดเตล็ดอื่น ๆ | 4401100199.001 | 6,233.66 |
| รวม รายได้อื่น | | 44,233.66 |
| รายได้ภาษีจัดสรร | | |
| รายได้ภาษีรถยนต์ | 4402010101.001 | 555,031.70 |
| รายได้ภาษีมูลค่าเพิ่มตาม พ.ร.บ.กำหนดแผนฯ | 4402010102.001 | 11,534,007.52 |

องค์การบริหารส่วนตำบลภูหอ
รายรับจริงประกอบรายงานรับ-จ่ายเงิน
ณ วันที่ 30 กันยายน 2565

(หมายเหตุ 1)

| ชื่อบัญชี | รหัสบัญชี | รับจริง |
|--|----------------|----------------------|
| รายได้ภาษีมูลค่าเพิ่มตาม พ.ร.บ.จัดสรรรายได้ฯ | 4402010104.001 | 3,176,410.94 |
| รายได้ภาษีธุรกิจเฉพาะ | 4402010105.001 | 23,106.08 |
| รายได้ภาษีสรรพสามิต | 4402010106.001 | 4,957,137.39 |
| รายได้ค่าภาคหลวงแร่ | 4402010110.001 | 135,845.67 |
| รายได้ค่าภาคหลวงปิโตรเลียม | 4402010111.001 | 80,758.45 |
| รายได้ค่าธรรมเนียมจดทะเบียนสิทธิและนิติกรรมตามประมวลกฎหมายที่ดิน | 4402010113.001 | 766,610.00 |
| รายได้ค่าธรรมเนียมและค่าใช้น้ำบาดาล | 4402010115.001 | 7,610.00 |
| ภาษีจัดสรรอื่นๆ | 4402010199.999 | 834.20 |
| รวม รายได้ภาษีจัดสรร | | 21,237,351.95 |
| รายได้ที่รัฐบาลอุดหนุนให้แก่องค์กรปกครองส่วนท้องถิ่น | | |
| รายได้เงินอุดหนุนทั่วไป | 4403010101.001 | 25,627,900.71 |
| รายได้เงินอุดหนุนเฉพาะกิจ | 4403010104.001 | 3,352,000.00 |
| รายได้เงินอุดหนุนจากหน่วยงานอื่น | 4403010105.001 | 362,250.00 |
| รวม รายได้ที่รัฐบาลอุดหนุนให้แก่องค์กรปกครองส่วนท้องถิ่น | | 29,342,150.71 |
| รวมทั้งสิ้น | | 51,904,230.52 |

ไม่สามารถเทียบกับบัญชีแยกประเภทได้เนื่องจากเป็นไปตามการบันทึกบัญชีมาตรฐานการบัญชีภาครัฐและนโยบายการบัญชีภาครัฐ

องค์การบริหารส่วนตำบลลูกหอ
รายงานรายจ่ายในการดำเนินงานที่จ่ายจากเงินรายรับตามแผนงานรวม
ตั้งแต่วันที่ 1 ตุลาคม 2564 ถึงวันที่ 30 กันยายน 2565

| งบ | หมวด | แหล่งเงิน | ประเภทการ | แผนงานบริหารงานทั่วไป 00110 | แผนงานการรักษาความ สงบภายใน 00120 | แผนงานการศึกษา 00210 | |
|----------------|--------------------------|--------------------------------------|----------------------|--------------------------------|---|-------------------------|---|
| รายจ่าย | | | | | | | |
| งบกลาง | | เงินงบประมาณ | 13,877,510.00 | - | - | - | |
| งบกลาง | เงินเดือน (ฝ่ายการเมือง) | เงินงบประมาณ | 1,663,720.00 | 1,594,257.00 | - | - | |
| | เงินเดือน (ฝ่ายประจำ) | เงินงบประมาณ | 13,010,850.00 | 4,625,410.00 | 339,420.00 | 4,763,820.00 | |
| | ค่าตอบแทน | เงินงบประมาณ | 1,370,000.00 | 424,328.00 | 25,020.00 | 45,500.00 | |
| งบดำเนินงาน | ค่าใช้จ่าย | เงินงบประมาณ | 6,183,664.00 | 1,273,228.02 | 179,910.00 | 817,153.00 | |
| | | เงินอุดหนุนระดับ ประสงค์/เฉพาะกิจ | - | - | - | - | |
| งบลงทุน | ค่าวัสดุ | เงินงบประมาณ | 2,829,400.00 | 391,759.95 | - | 932,099.42 | |
| | ค่าสาธารณูปโภค | เงินงบประมาณ | 831,000.00 | 290,835.09 | - | - | |
| | ค่าครุภัณฑ์ | เงินงบประมาณ | 661,200.00 | 301,259.30 | 38,000.00 | 22,000.00 | |
| | ค่าที่ดินและสิ่งก่อสร้าง | เงินงบประมาณ | 6,338,556.00 | - | - | - | - |
| | | เงินอุดหนุนระดับ ประสงค์/เฉพาะกิจ | - | - | - | - | - |
| เงินอุดหนุน | เงินอุดหนุน | เงินงบประมาณ | 1,801,700.00 | 26,000.00 | - | 1,454,250.00 | |
| | | เงินอุดหนุนระดับ ประสงค์/เฉพาะกิจ | - | - | - | - | |
| รวม | | | 48,567,600.00 | 8,927,077.36 | 582,350.00 | 8,034,822.42 | |

| งบ | หมวด | แหล่งเงิน | แผนงานสาธารณสุข 00220 | แผนงานสังคมสงเคราะห์ 00230 | แผนงานกศและชุมชน 00240 | แผนงานสร้างเสริม แข็งของชุมชน 00250 |
|----------------|--------------------------|--------------------------------------|--------------------------|-------------------------------|---------------------------|---|
| รายจ่าย | | | | | | |
| งบกลาง | งบกลาง | เงินงบประมาณ | - | - | - | - |
| งบบุคลากร | เงินเดือน (ฝ่ายการเมือง) | เงินงบประมาณ | - | - | - | - |
| | | เงินเดือน (ฝ่ายประจำ) | - | 1,235,880.00 | - | - |
| | | ค่าตอบแทน | - | 3,404.00 | - | - |
| งบดำเนินงาน | ค่าใช้จ่าย | เงินงบประมาณ | 132,908.00 | 276,122.21 | 538,500.00 | 79,310.00 |
| | | เงินอุดหนุนระดับ ประสงค์/เฉพาะกิจ | 290,250.00 | - | - | - |
| | ค่าวัสดุ | เงินงบประมาณ | 92,000.00 | 83,180.00 | 324,320.00 | - |
| | ค่าสาธารณูปโภค | เงินงบประมาณ | - | - | - | - |
| งบลงทุน | ค่าครุภัณฑ์ | เงินงบประมาณ | - | 33,400.00 | - | - |
| | | เงินงบประมาณ | - | - | - | - |
| งบเงินอุดหนุน | เงินอุดหนุน | ค่าที่ดินและสิ่งก่อสร้าง | - | - | - | - |
| | | เงินอุดหนุน ประสงค์/เฉพาะกิจ | - | - | - | 30,000.00 |
| | | | รวม | 1,631,986.21 | 862,820.00 | 109,310.00 |

| งบ | หมวด | แหล่งเงิน | แผนงานการศึกษา วัฒนธรรม และ นันทนาการ 00260 | แผนงานอุตสาหกรรมและ การโยธา 00310 | แผนงานการเกษตร 00320 | แผนงานงบกลาง 00410 |
|----------------|--------------------------|---|--|---|-------------------------|-----------------------|
| รายจ่าย | | | | | | |
| งบกลาง | งบกลาง | เงินงบประมาณ | - | - | - | 13,665,370.60 |
| งบบุคลากร | เงินเดือน (ฝ่ายการเมือง) | เงินงบประมาณ | - | - | - | - |
| | เงินเดือน (ฝ่ายประจำ) | เงินงบประมาณ | - | 1,372,590.00 | - | - |
| งบดำเนินงาน | ค่าตอบแทน | เงินงบประมาณ | - | 137,352.00 | - | - |
| | ค่าใช้สอย | เงินงบประมาณ | 168,100.00 | 332,912.00 | 17,450.00 | - |
| | ค่าวัสดุ | เงินอุดหนุนรายวัตถุประสงค์ ประสงค์เฉพาะกิจ | - | - | - | - |
| | ค่าสาธารณูปโภค | เงินงบประมาณ | - | 553,490.00 | - | - |
| งบลงทุน | ค่าครุภัณฑ์ | เงินงบประมาณ | - | 349,509.52 | - | - |
| | ค่าที่ดินและสิ่งก่อสร้าง | เงินงบประมาณ | - | 73,000.00 | - | - |
| | | เงินอุดหนุนรายวัตถุประสงค์ ประสงค์เฉพาะกิจ | - | - | 456,100.00 | - |
| งบเงินอุดหนุน | เงินอุดหนุน | เงินงบประมาณ | 20,000.00 | - | - | - |
| | | เงินอุดหนุนรายวัตถุประสงค์ ประสงค์เฉพาะกิจ | - | 1,988,000.00 | - | - |
| | | รวม | 188,100.00 | 6,626,953.52 | 17,450.00 | 13,665,370.60 |

| งบ | หมวด | แหล่งเงิน | รวม |
|----------------|--------------------------|--|----------------------|
| รายจ่าย | | | |
| งบกลาง | งบกลาง | เงินงบประมาณ | 13,665,370.60 |
| งบปฏิบัติการ | เงินเดือน (ฝ่ายการเมือง) | เงินงบประมาณ | 1,594,257.00 |
| | เงินเดือน (ฝ่ายประจำ) | เงินงบประมาณ | 12,337,120.00 |
| งบดำเนินงาน | ค่าตอบแทน | เงินงบประมาณ | 635,604.00 |
| | ค่าใช้สอย | เงินงบประมาณ | 3,815,593.23 |
| | | เงินอุดหนุนระบัตถุ ประสงค์/เฉพาะกิจ | 290,250.00 |
| | ค่าวัสดุ | เงินงบประมาณ | 2,376,849.37 |
| | ค่าสาธารณูปโภค | เงินงบประมาณ | 640,344.61 |
| งบลงทุน | ค่าครุภัณฑ์ | เงินงบประมาณ | 467,659.30 |
| | ค่าที่ดินและสิ่งก่อสร้าง | เงินงบประมาณ | 456,100.00 |
| งบเงินอุดหนุน | | เงินอุดหนุนระบัตถุ ประสงค์/เฉพาะกิจ | 1,364,000.00 |
| | | เงินงบประมาณ | 1,530,250.00 |
| | เงินอุดหนุน | เงินอุดหนุนระบัตถุ ประสงค์/เฉพาะกิจ | 1,988,000.00 |
| รวม | | | 41,161,398.11 |

ส่วนที่ ๔
รายงานงบการเงิน

สำเนาฉบับ



ที่ ลย ๗๖๔๐๒/๖ ๕๖๕

ที่ทำการองค์การบริหารส่วนตำบลภูหอ
อำเภอภูหลวง จังหวัดเลย ๔๒๒๓๐

๒๗ ธันวาคม ๒๕๖๕

เรื่อง รายงานการจัดทำงบแสดงฐานะทางการเงิน ณ สิ้นเดือน กันยายน พ.ศ. ๒๕๖๕

เรียน คลังจังหวัดเลย

| | |
|---|-------------|
| สิ่งที่ส่งมาด้วย ๑. งบแสดงฐานะทางการเงิน | จำนวน ๑ ชุด |
| ๒. งบแสดงผลการดำเนินงานทางการเงิน | จำนวน ๑ ชุด |
| ๓. งบแสดงการเปลี่ยนแปลงสินทรัพย์สุทธิ/ส่วนทุน | จำนวน ๑ ชุด |
| ๔. หมายเหตุประกอบงบการเงิน ณ วันที่ ๓๐ กันยายน ๒๕๖๕ | จำนวน ๑ ชุด |

ด้วยองค์การบริหารส่วนตำบลภูหอ ได้จัดทำงบแสดงฐานะทางการเงินสำหรับปีสิ้นสุด ณ วันที่ ๓๐ กันยายน ๒๕๖๕ เรียบร้อยแล้ว เพื่อให้เป็นไปตามระเบียบกระทรวงมหาดไทยว่าด้วยการรับเงิน การเบิกจ่ายเงิน การเก็บรักษาเงิน และการตรวจเงินขององค์กรปกครองส่วนท้องถิ่น พ.ศ. ๒๕๔๗ และแก้ไขเพิ่มเติมจนถึงฉบับที่ ๔ พ.ศ. ๒๕๖๑ หมวด ๑๐ การตรวจเงิน ข้อ ๑๐๐ และข้อ ๑๐๑

องค์การบริหารส่วนตำบลภูหอ อำเภอภูหลวง จังหวัดเลย ขอส่งรายงานการจัดทำงบแสดงฐานะทางการเงินสำหรับปีสิ้นสุด ณ วันที่ ๓๐ กันยายน ๒๕๖๕ ตามรายละเอียดสิ่งที่ส่งมาพร้อมหนังสือฉบับนี้

จึงเรียนมาเพื่อโปรดทราบ

ขอแสดงความนับถือ

(นายบุญ บุตตะนาม)

นายกองค์การบริหารส่วนตำบลภูหอ

กองคลัง

โทรศัพท์. ๐-๔๒๘๑-๐๘๐๗

โทรสาร. ๐-๔๒๘๑-๐๘๐๖

“เมืองน่าอยู่ เมืองแห่งการท่องเที่ยว การค้า และการลงทุนภายใต้การพัฒนาที่ยั่งยืน”

๒๗/๑๒/๖๕

๒๐. ๖๕

หัวหน้าสำนักงาน.....

หัวหน้าส่วน.....

วิเศษ ๒๒/๑๐/๖๕



ประกาศองค์การบริหารส่วนตำบลภูหอ
เรื่อง การปิดงบแสดงฐานะการเงินและงบอื่นๆประจำปีงบประมาณ พ.ศ.๒๕๖๕

ตามระเบียบกระทรวงมหาดไทย ว่าด้วยการรับเงิน การเบิกจ่ายเงิน การฝากเงิน การเก็บรักษาเงินและการตรวจเงิน ขององค์การปกครองส่วนท้องถิ่น พ.ศ.๒๕๔๗ หมวด ๑๐ ข้อ ๑๐๑ ให้้องค์กรปกครองส่วนท้องถิ่นประกาศสำเนาบแสดงฐานะการเงินและงบอื่นๆ ตามข้อ ๑๐๐ โดยเปิดเผยเพื่อให้ประชาชนทราบ ณ สำนักงานองค์การปกครองส่วนท้องถิ่นในเวลาอันสมควร นั้น

บัดนี้ องค์การบริหารส่วนตำบลภูหอ ได้ปิดงบแสดงฐานะการเงินและงบอื่นๆ ประจำปีงบประมาณ พ.ศ.๒๕๖๕ เรียบร้อยแล้ว

จึงประกาศเพื่อทราบโดยทั่วกัน

ประกาศ ณ วันที่ ๒๑ เดือน พฤศจิกายน พ.ศ. ๒๕๖๕

(นายมนูญ บุตตะนาม)
นายกองค์การบริหารส่วนตำบลภูหอ

สำเนาถูกต้อง

นายวิทยา สุขคำ
ผู้อำนวยการกองสวัสดิการสังคม
รักษาราชการแทน ผู้อำนวยการกองคลัง

องค์การบริหารส่วนตำบลภูหอ อำเภอภูหลวง จังหวัดเลย

หมายเหตุประกอบงบการเงิน

สำหรับปี สิ้นสุดวันที่ 30 กันยายน 2565

หมายเหตุ 1 ข้อมูลทั่วไป

องค์การบริหารส่วนตำบลภูหอ มีหน้าที่ความรับผิดชอบหลัก ในการพัฒนาตำบลทั้งในด้านเศรษฐกิจ สังคม และวัฒนธรรม และมีหน้าที่ต้องทำ จัดให้มีและบำรุงรักษาทางน้ำและทางบก รักษาความเป็นระเบียบเรียบร้อย การดูแลการจราจร และส่งเสริมสนับสนุนหน่วยงานอื่นในการปฏิบัติหน้าที่ดังกล่าว รักษาความสะอาดของถนน ทางน้ำและที่สาธารณะ รวมทั้งกำจัดมูลฝอยและสิ่งปฏิกูล ป้องกันโรคและระงับโรคติดต่อ ป้องกันและบรรเทาสาธารณภัย จัดการส่งเสริมและสนับสนุนการจัดการศึกษา ศาสนา วัฒนธรรม และการฝึกอบรมให้แก่ประชาชน รวมทั้งการจัดการหรือสนับสนุนการดูแลและพัฒนาเด็กเล็กตามแนวทางที่เสนอแนะ จากกองทุนเพื่อความเสมอภาคทางการศึกษา ส่งเสริมการพัฒนาสตรี เด็ก เยาวชน ผู้สูงอายุ และผู้พิการ กลุ่มครอบครัว และบำรุงรักษาทรัพยากรธรรมชาติและสิ่งแวดล้อม บำรุงรักษาศิลปะ จารีตประเพณี ภูมิปัญญาท้องถิ่น และวัฒนธรรมอันดีของท้องถิ่น

องค์การบริหารส่วนตำบลภูหอ ตั้งอยู่ที่ 191 หมู่ที่ 7 ตำบลภูหอ อำเภอภูหลวง จังหวัดเลย 42230 กรอบกฎหมายหลักที่เกี่ยวข้องกับการดำเนินงานขององค์กรปกครองส่วนท้องถิ่น ได้แก่ พระราชบัญญัติสภาพัฒนาการและองค์การบริหารส่วนตำบล พ.ศ. 2537 และที่แก้ไขเพิ่มเติม (ฉบับที่ 7 พ.ศ. 2552) พระราชบัญญัติการจัดซื้อจัดจ้างและการบริหารพัสดุภาครัฐ พ.ศ. 2560 และที่แก้ไขเพิ่มเติม

องค์การบริหารส่วนตำบลภูหอ ได้ตั้งงบประมาณรายจ่ายประจำปี ในปีงบประมาณ พ.ศ. 2565 จำนวน 48,567,600.-บาท (ปีงบประมาณ พ.ศ. 2564 จำนวน 44,576,000.-บาท) โดยแยกเป็น งบกลาง 15,527,410.-บาท งบบุคลากร 19,375,130.-บาท งบดำเนินงาน 11,273,060.-บาท งบลงทุน 420,500.-บาท งบเงินอุดหนุน 1,971,500.-บาท)

องค์การบริหารส่วนตำบลภูหอ มีหน่วยงานภายใต้สังกัดจำนวน 1 แห่ง ประกอบด้วย 1.ศูนย์พัฒนาเด็กเล็กตำบลภูหอ ซึ่งรับผิดชอบบริหารจัดการเงินงบประมาณและเงินนอกงบประมาณที่ได้รับการจัดสรรของแต่ละแห่ง หน่วยงานภายใต้สังกัดดังกล่าวไม่เป็นหน่วยงานที่เสนอรายงาน และไม่มีการจัดทำงบการเงินแยกกัน รายการบัญชีของหน่วยงานภายใต้สังกัดทุกแห่งจึงได้นำมาแสดงรวมไว้ในรายงานการเงินฉบับนี้

หมายเหตุ 2 เกณฑ์การจัดทำรายงานการเงิน

รายงานการเงินฉบับนี้จัดทำขึ้นตามมาตรฐานการบัญชีภาครัฐและนโยบายการบัญชีภาครัฐที่กระทรวงการคลังกำหนด และหนังสือกรมบัญชีกลาง ที่ กค 0410.3/ว 731 ลงวันที่ 13 สิงหาคม 2564 เรื่อง แนวทางการจัดทำรายงานการเงินตามมาตรฐานการบัญชีภาครัฐและนโยบายการบัญชีภาครัฐสำหรับองค์กรปกครองส่วนท้องถิ่น

รายงานการเงินนี้จัดทำขึ้นโดยใช้เกณฑ์ราคาทุนเดิม เว้นแต่จะได้เปิดเผยไว้เป็นอย่างอื่นในนโยบายการบัญชี

รายงานการเงินนี้ได้รวมข้อมูลบัญชีของหน่วยงานต้นสังกัด และหน่วยงานภายใต้สังกัด ตามหนังสือกรมส่งเสริมการปกครองท้องถิ่นที่ มท 0808.4/ว 2608 ลงวันที่ 28 สิงหาคม 2563 หนังสือกรมส่งเสริมการปกครองท้องถิ่น ที่ มท 0808.4/ว 3020 ลงวันที่ 29 กันยายน 2563 หนังสือกรมส่งเสริมการปกครองท้องถิ่น ที่ มท 0808.4/ว 3956 ลงวันที่ 23 ธันวาคม 2563 หนังสือกรมส่งเสริมการปกครองท้องถิ่น ที่ มท 0808.4/ว 1109 ลงวันที่ 31 พฤษภาคม 2564 และหนังสือกรมส่งเสริมการปกครองท้องถิ่น ที่ มท 0808.4/ว 1294 ลงวันที่ 5 พฤษภาคม 2565 เรื่อง ชักซ้อมแนวทางปฏิบัติในการบันทึกบัญชีขององค์กรปกครองส่วนท้องถิ่น

สำเนาถูกต้อง

นายวิทยา สุขคำ

ผู้อำนวยการกองสวัสดิการสังคม

รักษาราชการแทน ผู้อำนวยการกองคลัง

หมายเหตุ 3 สรุปนโยบายการบัญชีที่สำคัญ

3.1 เงินสดและรายการเทียบเท่าเงินสด

เงินสดและรายการเทียบเท่าเงินสด ประกอบด้วย เงินสดในมือ เช็ค ตราพด ธานีติ เงินฝากประเภท กระแสรายวัน เงินฝากออมทรัพย์/เผื่อเรียก เงินฝากประจำไม่เกิน 3 เดือน และเงินฝาก กระทรวงการคลัง โดยหน่วยงานจะรับรู้ในราคาตามมูลค่าที่ตราไว้หรือมูลค่าที่จะได้รับ

3.2 ลูกหนี้การค้า

ลูกหนี้การค้าสินค้าและบริการ หมายถึง จำนวนเงินที่หน่วยงานมีสิทธิได้รับชำระจากบุคคลภายนอก หรือหน่วยงานอื่น ซึ่งเกิดจากการขายสินค้าและบริการอันเป็นส่วนหนึ่งของการดำเนินงานปกติของหน่วยงาน หน่วยงานจะรับรู้ลูกหนี้จากการขายสินค้าและบริการตามมูลค่าสุทธิที่จะได้รับ เช่น ค่าธรรมเนียมเก็บและขนมูล ฝอย ค่าน้ำประปา ค่าเช่า ค่ารักษาพยาบาล เป็นต้น โดยมีการประมาณการค่าเผื่อนี้สงสัยจะสูญสำหรับลูกหนี้ส่วน ที่คาดว่าจะไม่สามารถเรียกเก็บได้

ลูกหนี้ทรัพย์สินรับจํานำ หมายถึง ทรัพย์สินหรือสิ่งของที่สถานธนาอนุบาลรับจํานำไว้ หน่วยงานจะรับรู้ ด้วยมูลค่าต่ำกว่ามูลค่ายุติธรรมตามเกณฑ์ที่สำนักงานคณะกรรมการจัดการสถานธนาอนุบาลขององค์กรปกครองส่วน ท้องถิ่นกำหนด โดยไม่ตั้งบัญชีค่าเผื่อนี้สงสัยจะสูญ

ค่าเผื่อนี้สงสัยจะสูญ หน่วยงานตั้งประมาณการค่าเผื่อนี้สงสัยจะสูญ ตามหนังสือกรม ส่งเสริมการปกครองท้องถิ่น ที่ มท 0808.4/ว 2608 ลงวันที่ 28 สิงหาคม 2563 เรื่อง ชักซ้อมแนวทางปฏิบัติในการ บันทึกลับบัญชีขององค์กรปกครองส่วนท้องถิ่น ให้คำนวณเป็นร้อยละของยอดลูกหนี้ ดังนี้

จำนวนค้างชำระ (ปี)

ร้อยละที่ใช้คำนวณค่าเผื่อนี้สงสัยจะสูญ

ปีที่ 2

20

ปีที่ 3 - 5

50

ปีที่ 5 ขึ้นไป

100

ซึ่งการตั้งค่าเผื่อนี้สงสัยจะสูญจะตั้งคู่กับหนี้สงสัยจะสูญเป็นค่าใช้จ่าย ณ วันสิ้นรอบระยะเวลา

บัญชี

3.3 ลูกหนี้เงินโอนและรายการอุดหนุนระยะสั้น

ลูกหนี้ค่าภาษี หมายถึง จำนวนเงินที่หน่วยงานมีสิทธิได้รับชำระจากผู้ที่มีหน้าที่ต้องเสียภาษี ประจำปี หน่วยงานจะรับรู้ลูกหนี้ค่าภาษีตามมูลค่าสุทธิที่จะได้รับ โดยมีการประมาณการค่าเผื่อนี้สงสัยจะสูญ สำหรับลูกหนี้ส่วนที่คาดว่าจะไม่สามารถเรียกเก็บได้

3.4 ลูกหนี้อื่นระยะสั้น

รายได้ค้างรับ หมายถึง รายได้ของหน่วยงาน ซึ่งเกิดรายได้ขึ้นแล้วแต่ยังไม่ได้รับชำระเงิน โดยจะ รับรู้ตามมูลค่าที่คาดว่าจะได้รับ เช่น ดอกเบี้ยเงินฝากธนาคาร ดอกเบี้ยรับจํานำ เป็นต้น

เงินรอรับคืน หมายถึง เงินที่เบิกไปเกินจำนวนที่ต้องจ่ายจริง ซึ่งจะต้องนำส่งคืนหน่วยงาน ภายหลัง

เงินจ่ายล่วงหน้า หมายถึง เงินที่หน่วยงานจ่ายล่วงหน้าให้แก่คู่สัญญา (ผู้ขายหรือผู้รับจ้าง) ตาม เงื่อนไขในสัญญา ก่อนที่คู่สัญญาจะเริ่มปฏิบัติงานจริงตามสัญญา

รายได้เงินอุดหนุนค้างรับ หมายถึง จำนวนเงินที่หน่วยงานจะได้รับสนับสนุนจากหน่วยงานภาครัฐ หรือหน่วยงานอื่น ที่นอกเหนือจากค่าสินค้าและบริการแต่ยังไม่ได้รับเงิน หน่วยงานจะรับรู้ตามมูลค่าที่คาดว่าจะ ได้รับ

ลูกหนี้เงินยืม หมายถึง ลูกหนี้ภายในหน่วยงานกรณีให้ข้าราชการ พนักงาน เจ้าหน้าที่ หรือผู้ที่ ได้รับอนุมัติให้ยืมเงินไปใช้จ่ายในการปฏิบัติงานโดยไม่มีดอกเบี้ย เช่น ลูกหนี้เงินยืมจากเงินงบประมาณหน่วยงาน จะรับรู้ลูกหนี้ตามราคาทุน โดยไม่ตั้งบัญชีค่าเผื่อนี้สงสัยจะสูญ

ผู้แทนลูกหนี้

นายวิทยา สุขคำ

ผู้อำนวยการกองสวัสดิการสังคม

รักษาราชการแทน ผู้อำนวยการกองคลัง

ลูกหนี้เงินยืมเงินสะสม หมายถึง จำนวนเงินที่หน่วยงานให้ข้าราชการ พนักงาน เจ้าหน้าที่ หรือผู้ที่ได้รับอนุมัติให้ยืมเงินไปใช้จ่ายในการปฏิบัติงานจากแหล่งเงินสะสม อาจมีการคิดดอกเบี้ยหรือไม่ก็ได้ หน่วยงานจะรับรู้ลูกหนี้ตามราคาทุน โดยไม่ตั้งบัญชีค่าเผื่อหนี้สงสัยจะสูญ

ลูกหนี้เงินมัดจำและเงินประกัน หมายถึง จำนวนเงินที่หน่วยงานจ่ายไป เพื่อเป็นประกันในการดำเนินการตามสัญญาให้ได้มาซึ่งสิทธิและบริการ และจะได้รับคืนเมื่อการดำเนินการตามเงื่อนไขสิ้นสุดลง หน่วยงานจะรับรู้ตามราคาทุน

3.5 เงินให้กู้ยืมระยะสั้น

เงินให้กู้ยืมเงินทุนโครงการเศรษฐกิจชุมชน หมายถึง จำนวนเงินที่หน่วยงานให้บุคคลภายนอกกู้ยืมจากเงินทุนโครงการเศรษฐกิจชุมชน อาจมีการคิดดอกเบี้ยหรือไม่ก็ได้ เงินให้กู้แบ่งเป็นเงินให้กู้ยืมระยะสั้นและเงินให้กู้ยืมระยะยาว ที่มีกำหนดชำระคืนเกิน 1 ปี หน่วยงานจะรับรู้เงินให้กู้ยืมเมื่อได้จ่ายเงินให้กู้ยืมแก่บุคคลภายนอกตามราคาทุน โดยไม่ตั้งบัญชีค่าเผื่อหนี้สงสัยจะสูญ

3.6 เงินลงทุนระยะสั้น

เงินลงทุนระยะสั้น ได้แก่ เงินฝากประจำ โดยมีเงื่อนไขการฝากประจำที่มากกว่า 3 เดือน แต่ไม่เกิน 1 ปี นับตั้งแต่วันสิ้นสุดรอบระยะเวลาการรายงาน หน่วยงานจะรับรู้ในราคาตามมูลค่าที่ตราไว้

3.7 สินค้าคงเหลือ

สินค้านคงเหลือ หมายถึง สินทรัพย์ที่มีในลักษณะที่ถือไว้เพื่อขาย หรือแจกจ่ายตามลักษณะการดำเนินงานปกติของหน่วยงาน หน่วยงานวัดมูลค่าด้วยราคาทุนตามวิธีเข้าก่อนออกก่อน

วัตถุดิบ หมายถึง สินทรัพย์ที่มีไว้เพื่อใช้ในกระบวนการผลิตสินค้า หน่วยงานวัดมูลค่าด้วยราคาทุนตามวิธีเข้าก่อนออกก่อน

ทรัพย์สินหลุดจำนำ หมายถึง ทรัพย์สินรับจำนำซึ่งอยู่ในครอบครองของสถานธนาณูปาล ที่ยึดมาเพื่อเป็นการหักล้างลูกหนี้ตามเงื่อนไขที่ตกลงไว้ โดยสถานธนาณูปาลมีวัตถุประสงค์ที่จะจำหน่ายในอนาคตอันใกล้ หน่วยงานรับรู้ด้วยมูลค่าต่ำกว่ามูลค่ายุติธรรมตามเกณฑ์ที่สำนักงานคณะกรรมการจัดการสถานธนาณูปาลขององค์กรปกครองส่วนท้องถิ่นกำหนด

ยาและวัสดุที่มีไว้ใช้เพื่อการแพทย์ หมายถึง ยา และวัสดุการแพทย์ต่าง ๆ ที่ใช้ในทางการแพทย์เพื่อการรักษาพยาบาล หน่วยงานวัดมูลค่าด้วยราคาทุนตามวิธีเข้าก่อนออกก่อน

3.8 วัสดุคงเหลือ

วัสดุคงเหลือ หมายถึง สินทรัพย์ที่หน่วยงานมีไว้เพื่อใช้ในการดำเนินงานตามปกติ โดยทั่วไปมีมูลค่าไม่สูง และไม่มีลักษณะคงทนถาวร หน่วยงานวัดมูลค่าด้วยราคาทุนตามวิธีเข้าก่อนออกก่อน

3.9 สินทรัพย์หมุนเวียนอื่น

ลูกหนี้ความรับผิดชอบทางแพ่ง หมายถึง บุคคลภายนอกที่เป็นหนี้หน่วยงาน เนื่องจากทำความเสียหายให้กับทรัพย์สินของทางราชการ แสดงด้วยมูลค่าสุทธิที่จะได้รับโดยไม่ตั้งบัญชีค่าเผื่อหนี้สงสัยจะสูญ

ลูกหนี้ความรับผิดชอบทางละเมิด หมายถึง ข้าราชการ ลูกจ้าง และพนักงานของหน่วยงานค้างชำระค่าสินไหมทดแทนแก่หน่วยงาน ซึ่งเกิดจากการกระทำละเมิดของเจ้าหน้าที่ แสดงด้วยมูลค่าสุทธิที่จะได้รับโดยไม่ตั้งบัญชีค่าเผื่อหนี้สงสัยจะสูญ

ค่าใช้จ่ายจ่ายล่วงหน้า หมายถึง ค่าใช้จ่ายที่หน่วยงานจ่ายเงินแล้วแต่มีบางส่วนที่เป็นค่าใช้จ่ายของรอบระยะเวลาบัญชีถัดไปรวมอยู่ด้วย เช่น ค่าเช่าจ่ายล่วงหน้า ค่าเบี้ยประกันจ่ายล่วงหน้า ค่าโฆษณาจ่ายล่วงหน้า เป็นต้น หน่วยงานจะรับรู้ตามมูลค่าที่คาดว่าจะได้รับ

สินทรัพย์หมุนเวียนอื่น หมายถึง สินทรัพย์อื่น ๆ ที่นอกเหนือจากที่กล่าวข้างต้น ซึ่งจะเกิดประโยชน์แก่หน่วยงานในระยะเวลาไม่เกิน 1 ปี หน่วยงานจะรับรู้สินทรัพย์อื่นตามมูลค่าที่จะได้รับ

สำเนาถูกต้อง

นายวิทยา สุขคำ

ผู้อำนวยการกองสวัสดิการสังคม

จังหวัดขอนแก่น

3.10 เงินลงทุนระยะยาว

เงินลงทุนระยะยาวประกอบด้วย เงินฝากเงินลงทุนส่งเสริมกิจการของหน่วยงาน และเงินฝากประจำ โดยมีเงื่อนไขการฝากประจำที่มากกว่า 1 ปี นับตั้งแต่วันสิ้นสุดรอบระยะเวลาการรายงาน หน่วยงานจะรับรู้ด้วยมูลค่าที่ตราไว้ และมูลค่าที่จะได้รับ

3.11 ที่ดิน อาคาร และอุปกรณ์

ที่ดิน หมายถึง ที่ดินที่หน่วยงานมีกรรมสิทธิ์แสดงมูลค่าตามบัญชีที่เกิดจากราคาทุน

อาคาร หมายถึง อาคาร สิ่งปลูกสร้าง และส่วนปรับปรุงอาคารที่หน่วยงานมีกรรมสิทธิ์และไม่มีกรรมสิทธิ์แต่หน่วยงานได้ครอบครองและนำมาใช้ประโยชน์ในการดำเนินงาน ที่มีราคาซื้อหรือได้มามูลค่าตั้งแต่ 10,000 บาทขึ้นไป และยังไม่หมดอายุการใช้งานอย่างมีประสิทธิภาพแสดงมูลค่าสุทธิตามบัญชีที่เกิดจากราคาทุน หักค่าเสื่อมราคาสะสม

อุปกรณ์ หมายถึง ครุภัณฑ์ประเภทต่างๆ รับรู้เป็นสินทรัพย์เฉพาะรายการที่ซื้อหรือได้มาตั้งแต่ปีงบประมาณ พ.ศ. 2560 เป็นต้นมา ที่มีมูลค่าตั้งแต่ 10,000 บาทขึ้นไป แสดงมูลค่าสุทธิตามบัญชีที่เกิดจากราคาทุนหักค่าเสื่อมราคาสะสม

ราคาทุนรวมต้นทุนทางตรงที่เกี่ยวข้องกับการจัดหาสินทรัพย์ เพื่อให้สินทรัพย์นั้นอยู่ในสภาพและสถานที่ที่พร้อมใช้งานได้ตามประสงค์ของฝ่ายบริหาร ราคาทุนของสินทรัพย์ที่ก่อสร้างขึ้นเองประกอบด้วย ต้นทุนค่าวัสดุ ค่าแรงงานทางตรง และต้นทุนทางตรงอื่น ๆ ที่เกี่ยวข้องกับการจัดหาสินทรัพย์

ต้นทุนที่เกิดขึ้นในภายหลัง ต้นทุนในการเปลี่ยนแทนส่วนประกอบจะรับรู้เป็นส่วนหนึ่งของมูลค่าตามบัญชีของรายการที่ดิน อาคาร และอุปกรณ์ เมื่อมีความเป็นไปได้ค่อนข้างแน่ที่หน่วยงานจะได้รับประโยชน์เชิงเศรษฐกิจในอนาคตหรือศักยภาพในการให้บริการเพิ่มขึ้นจากรายการนั้น และสามารถวัดมูลค่าต้นทุนของรายการนั้นได้อย่างน่าเชื่อถือ และตัดมูลค่าของชิ้นส่วนที่ถูกเปลี่ยนแทนออกจากบัญชีด้วยมูลค่าตามบัญชี ส่วนต้นทุนที่เกิดขึ้นในการซ่อมบำรุงที่ดิน อาคาร และอุปกรณ์ที่เกิดขึ้นเป็นประจำจะรับรู้เป็นค่าใช้จ่ายในรอบระยะเวลาบัญชีที่เกิดขึ้น

ค่าเสื่อมราคาหน่วยงานได้บันทึกเป็นค่าใช้จ่ายในงบแสดงผลการดำเนินงานทางการเงิน คำนวณโดยวิธีเส้นตรงตามอายุการใช้ประโยชน์โดยประมาณ ตามประกาศขององค์การบริหารส่วนตำบลนาดี ที่ 240/2562 เรื่อง แต่งตั้งคณะกรรมการกำหนดอายุการใช้งานและอัตราค่าเสื่อมราคาทรัพย์สิน ลงวันที่ 4 ธันวาคม 2562 (คู่มือการกำหนดอายุการใช้งานและอัตราค่าเสื่อมราคาสินทรัพย์ถาวรตามหนังสือกรมบัญชีกลาง ที่ กค 0410.3/ว 567 ลงวันที่ 21 ธันวาคม 2561 เรื่อง คู่มือการจัดทำรายงานสำรวจสินทรัพย์ขององค์กรปกครองส่วนท้องถิ่นเพื่อการจัดทำบัญชีและรายงานการเงินตามมาตรฐานการบัญชีภาครัฐและนโยบายการบัญชีภาครัฐ) ดังนี้

| | |
|---|-----------|
| อาคารถาวร | 25 ปี |
| อาคารชั่วคราว/โรงเรือน | 10 ปี |
| สิ่งก่อสร้าง | |
| - ใช้คอนกรีตเสริมเหล็กหรือโครงเหล็กเป็นส่วนประกอบหลัก | 15 ปี |
| - ใช้ไม้หรือวัสดุอื่นๆ เป็นส่วนประกอบหลัก | 5 ปี |
| ครุภัณฑ์สำนักงาน | 5 - 10 ปี |
| ครุภัณฑ์ยานพาหนะและขนส่ง | 10 ปี |
| ครุภัณฑ์ไฟฟ้าและวิทยุ | |
| - ครุภัณฑ์ไฟฟ้าและวิทยุ | 10 ปี |
| - เครื่องกำเนิดไฟฟ้า | 20 ปี |

สำเนาถูกต้อง

นายวิทยา สุขคำ

ผู้อำนวยการกองสวัสดิการสังคม

รักษาราชการแทน ผู้อำนวยการกองคลัง

| | |
|--------------------------------|-----------|
| ครุภัณฑ์โฆษณาและเผยแพร่ | 10 ปี |
| ครุภัณฑ์การเกษตร | |
| - เครื่องมือและอุปกรณ์ | 5 - 10 ปี |
| - เครื่องจักรกล | 5 - 10 ปี |
| ครุภัณฑ์โรงงาน | |
| - เครื่องมือและอุปกรณ์ | 5 - 10 ปี |
| - เครื่องจักรกล | 5 - 10 ปี |
| ครุภัณฑ์ก่อสร้าง | |
| - เครื่องมือและอุปกรณ์ | 5 - 10 ปี |
| - เครื่องจักรกล | 5 - 10 ปี |
| ครุภัณฑ์สำรวจ | 8 ปี |
| ครุภัณฑ์การแพทย์และวิทยาศาสตร์ | 5 ปี |
| ครุภัณฑ์คอมพิวเตอร์ | 5 ปี |
| ครุภัณฑ์การศึกษา | 5 ปี |
| ครุภัณฑ์งานบ้านงานครัว | 5 ปี |
| ครุภัณฑ์กีฬา/กายภาพ | 5 ปี |
| ครุภัณฑ์ดนตรี/นาฏศิลป์ | 5 ปี |
| ครุภัณฑ์อาวุธ | 5 ปี |
| ครุภัณฑ์สนาม | 5 ปี |
| ครุภัณฑ์อื่น | 10 ปี |

ไม่มีการคิดค่าเสื่อมราคาสำหรับที่ดิน และสินทรัพย์ระหว่างก่อสร้าง

3.12 สินทรัพย์โครงสร้างพื้นฐาน

สินทรัพย์โครงสร้างพื้นฐาน คือสินทรัพย์ที่แสดงลักษณะทั้งหมดหรือบางส่วน ดังต่อไปนี้

- เป็นส่วนหนึ่งของระบบหรือเครือข่าย
- มีลักษณะเฉพาะและไม่สามารถนำไปใช้ประโยชน์ทางอื่นได้
- เคลื่อนที่ไม่ได้ และ
- มีข้อจำกัดในการจำหน่าย

หน่วยงานแสดงรายการสินทรัพย์โครงสร้างพื้นฐานตามราคาทุนหักค่าเสื่อมราคาสะสม ค่าเสื่อมราคาบันทึกค่าใช้จ่ายในงบแสดงผลการดำเนินงานทางการเงิน คำนวณโดยวิธีเส้นตรงตามอายุการใช้ประโยชน์ โดยประมาณตามประกาศขององค์การบริหารส่วนตำบลนาที่ 240/2562 เรื่อง แต่งตั้งคณะกรรมการกำหนดอายุการใช้งานและอัตราค่าเสื่อมราคาทรัพย์สิน ลงวันที่ 4 ธันวาคม 2562 (คูตาร่างการกำหนดอายุการใช้งานและอัตราค่าเสื่อมราคาสินทรัพย์ถาวรตามหนังสือกรมบัญชีกลาง ที่ กค 0410.3/ว 567 ลงวันที่ 21 ธันวาคม 2561 เรื่อง คู่มือการจัดทำรายงานสำรวจสินทรัพย์ขององค์กรปกครองส่วนท้องถิ่นเพื่อการจัดทำบัญชีและรายงานการเงินตามมาตรฐานการบัญชีภาครัฐและนโยบายการบัญชีภาครัฐ) ดังนี้

| | |
|-------------------------------|-------|
| ถนนคอนกรีต | 15 ปี |
| ถนนลาดยาง | 10 ปี |
| สะพานคอนกรีตเสริมเหล็ก | 35 ปี |
| เขื่อนดิน | 10 ปี |
| เขื่อนปูน | 15 ปี |
| อ่างเก็บน้ำ | 50 ปี |
| สินทรัพย์โครงสร้างพื้นฐานอื่น | 10 ปี |

สำเนาถูกต้อง

ไม่มีการคิดค่าเสื่อมราคาสำหรับสินทรัพย์โครงสร้างพื้นฐานระหว่างก่อสร้าง
 นายวิทยา สุขคำ
 ผู้อำนวยการกองสวัสดิการสังคม
 รักษาราชการแทน ผู้อำนวยการกองคลัง

3.13 สินทรัพย์ไม่มีตัวตน

สินทรัพย์ไม่มีตัวตน หมายถึง ต้นทุนที่เกี่ยวข้องโดยตรงในการพัฒนาโปรแกรมคอมพิวเตอร์ รวมถึง ระบบงานต่าง ๆ และต้นทุนเว็บไซต์ ทั้งที่ได้มาจากการซื้อ และการจ้างพัฒนาขึ้น โดยหน่วยงานมีสิทธิ์ควบคุมการใช้ประโยชน์จากสินทรัพย์นั้น และคาดว่าจะได้รับประโยชน์เชิงเศรษฐกิจหรือศักยภาพในการให้บริการจากสินทรัพย์นั้นเกินกว่าหนึ่งปี หน่วยงานแสดงรายการสินทรัพย์ไม่มีตัวตนตามราคาทุนหักค่าตัดจำหน่ายสะสม

ค่าตัดจำหน่ายสินทรัพย์ไม่มีตัวตนหน่วยงานบันทึกเป็นค่าใช้จ่ายในงบแสดงผลการดำเนินงานทางการเงิน ค่ารวมโดยวิธีเส้นตรงตามอายุการให้ประโยชน์โดยประมาณ - ปี

3.14 เจ้าหนี้ระยะสั้น

เจ้าหนี้ระยะสั้น ประกอบด้วย เจ้าหนี้การค้า และเจ้าหนี้อื่นที่หน่วยงานเป็นหนี้แก่บุคคลภายนอก หรือหน่วยงานอื่นที่เกิดจากการจัดซื้อจัดจ้าง หรือหนี้ที่เกิดจากการดำเนินงานในงวดบัญชีปัจจุบัน แต่หน่วยงานยังไม่ได้ชำระค่าสินค้าและบริการ โดยจะรับรู้เจ้าหนี้เมื่อได้รับสินค้าและบริการที่หน่วยงานได้มีการตรวจรับเรียบร้อยแล้ว ค่าใช้จ่ายค้างจ่ายที่เกิดขึ้นแล้วในรอบระยะเวลาบัญชีปีปัจจุบัน แต่หน่วยงานยังไม่ได้ตรวจรับ เช่น ค่าสาธารณูปโภคค้างจ่าย ดอกเบี้ยค้างจ่าย ค่าจ้างและค่าตอบแทนค้างจ่าย เป็นต้น รวมถึงภาษีหัก ณ ที่จ่ายที่ยังไม่ได้จ่ายให้กับสรรพากร

3.15 เจ้าหนี้เงินโอนและรายการอุดหนุนระยะสั้น

เงินรับฝากรอคืนแผ่นดิน หมายถึง เงินอุดหนุนที่หน่วยงานได้รับจากหน่วยงานภาครัฐและกำหนดรายการให้ใช้จ่าย ซึ่งเหลือจ่ายในรอบระยะเวลาบัญชีปัจจุบัน และสามารถนำเงินเหลือจ่ายมาใช้ต่อในรอบระยะเวลาบัญชีถัดไปได้ตามที่หน่วยงานภาครัฐกำหนด หรือต้องส่งคืนให้กับหน่วยงานภาครัฐกรณีที่หมดความจำเป็นในการใช้จ่าย

3.16 เงินกู้

หน่วยงานแสดงเจ้าหนี้เงินกู้ที่ถึงกำหนดชำระคืนภายในหนึ่งรอบระยะเวลาบัญชีเป็นส่วนของเงินกู้ยืมระยะยาวที่ถึงกำหนดชำระภายใน 1 ปี และรายการเงินกู้ที่ถึงกำหนดชำระคืนเกินกว่าหนึ่งรอบระยะเวลาบัญชีเป็นเงินกู้ยืมระยะยาวในงบแสดงฐานะการเงิน

3.17 เงินรับฝากและเงินประกัน

เงินรับฝาก หมายถึง เงินที่ได้รับโดยมีวัตถุประสงค์ให้ใช้จ่ายในกิจการอย่างใดอย่างหนึ่ง โดยเฉพาะหรือรับไว้เพื่อจ่ายตามเงื่อนไขหรือคืนเงินให้กับผู้มีสิทธิ หน่วยงานจะรับรู้ตามมูลค่าที่ได้รับ

เงินประกัน หมายถึง เงินที่ได้รับไว้สำหรับประกันสินค้า หรือผลงานซึ่งมีกำหนดระยะเวลาในการประกัน เมื่อพ้นระยะเวลาประกันแล้วหน่วยงานจะจ่ายคืนให้กับผู้ประกัน หน่วยงานจะรับรู้ตามมูลค่าที่ได้รับ

3.18 ประมาณการหนี้สิน

ประมาณการหนี้สิน หมายถึง หนี้สินที่มีความไม่แน่นอนเกี่ยวกับจังหวะเวลา หรือจำนวนที่ต้องจ่ายชำระ แต่เป็นภาระผูกพันในปัจจุบันซึ่งมีความเป็นไปได้ค่อนข้างแน่ที่หน่วยงานจะต้องจ่ายชำระภาระผูกพันนั้นในอนาคต และสามารถประมาณมูลค่าภาระผูกพันนั้นได้อย่างน่าเชื่อถือ เช่น หนี้สินค่าชดเชยความเสียหาย หน่วยงานจะรับรู้ประมาณการหนี้สินด้วยจำนวนที่ประมาณการที่ดีที่สุดของรายจ่ายที่จะต้องจ่าย ณ วันที่ในงบแสดงฐานะการเงินเพื่อชำระภาระผูกพันนั้น

3.19 เจ้าหนี้ตามสัญญาเช่าการเงิน

เจ้าหนี้ตามสัญญาเช่าการเงิน เป็นหนี้สินจากสัญญาเช่าที่ทำให้เกิดความเสียหายและผลตอบแทนทั้งหมดหรือเกือบทั้งหมดที่ผู้เป็นเจ้าของพึงได้รับจากสินทรัพย์ให้แก่ผู้เช่า ไม่ว่าในที่สุดการโอนสิทธิ์จะเกิดขึ้นหรือไม่ ซึ่งถือเป็นสัญญาเช่าการเงิน หน่วยงานรับรู้เป็นสินทรัพย์ภายใต้สัญญาเช่าการเงินและหนี้สินภายใต้สัญญาเช่าการเงินในงบแสดงฐานะการเงินด้วยจำนวนเงินมูลค่ายุติธรรมของสินทรัพย์ที่เช่าหรือมูลค่าปัจจุบันของจำนวนเงินขั้นต่ำที่ต้องจ่ายแล้วแต่จำนวนใดจะต่ำกว่า จำนวนเงินขั้นต่ำที่ต้องจ่ายต้องนำมาแยกเป็น

สำเนาถูกต้อง

นายวิทยา สุขคำ

ผู้อำนวยการกองสวัสดิการสังคม

ค่าใช้จ่ายทางการเงินและส่วนที่จะนำไปลดหนี้สินที่ยังไม่ได้ชำระ ค่าใช้จ่ายทางการเงินต้องปันส่วนให้กับงวดต่าง ๆ ตลอดอายุสัญญาเช่าเพื่อทำให้อัตราดอกเบี้ยแต่ละงวดเป็นอัตราคงที่สำหรับยอดคงเหลือของหนี้สินที่เหลืออยู่แต่ละงวด หน่วยงานคิดค่าเสื่อมราคาสำหรับสินทรัพย์เสื่อมสภาพที่เช่าโดยสอดคล้องกับวิธีการคิดค่าเสื่อมราคาของสินทรัพย์เสื่อมสภาพซึ่งหน่วยงานเป็นเจ้าของโดยวิธีเส้นตรงตามอายุการใช้งานโดยประมาณ ทั้งนี้ หากไม่มีความแน่นอนอย่างสมเหตุสมผลที่หน่วยงานจะเป็นเจ้าของสินทรัพย์เมื่ออายุสัญญาเช่าสิ้นสุดลง หน่วยงานต้องตัดค่าเสื่อมราคาของสินทรัพย์ให้หมดภายในอายุสัญญาหรืออายุการให้ประโยชน์แล้วแต่อายุใดจะสั้นกว่า

3.20 สัญญาเช่าดำเนินงาน

หน่วยงานรับรู้จำนวนเงินที่จ่ายตามสัญญาเช่าดำเนินงานเป็นค่าใช้จ่ายตามวิธีเส้นตรงตลอดอายุสัญญาเช่า นอกจากนี้จะเกณฑ์อื่นที่เป็นระบบซึ่งสะท้อนถึงระยะเวลาที่ผู้เช่าได้รับประโยชน์ได้ดีกว่า

3.21 รายได้จากเงินงบประมาณ (เฉพาะหน่วยรับงบตรง)

รายได้จากเงินงบประมาณรับรู้ตามเกณฑ์ ดังนี้

(1) กรณีที่เบิกจ่ายเงินเข้าบัญชีของหน่วยงานเพื่อนำไปจ่ายต่อให้แก่ผู้มีสิทธิรับเงินตรงของหน่วยงาน รับรู้รายได้จากเงินงบประมาณเมื่อได้ส่งคำขอเบิกเงินจากคลัง

(2) กรณีที่เบิกหักส่งหรือเบิกจ่ายตรงจากรัฐบาลให้แก่ผู้มีสิทธิรับเงินของหน่วยงานโดยหน่วยงานไม่ได้รับตัวเงิน รับรู้รายได้จากเงินงบประมาณเมื่อได้รับอนุมัติคำขอเบิกเงินจากคลัง

3.22 รายได้ภาษีจัดสรร

รายได้ที่รัฐบาลเก็บแล้วจัดสรรให้ หมายถึง ภาษีที่รัฐจัดสรรให้ เช่น ภาษีมูลค่าเพิ่ม ภาษีธุรกิจเฉพาะ ภาษีสรรพสามิต ภาษีค่าธรรมเนียมรถยนต์ ค่าธรรมเนียมการจดทะเบียนสิทธิและนิติกรรมที่ดิน ค่าภาคหลวงแร่ ค่าปิโตรเลียม เป็นต้น ภาษีที่รัฐแบ่งให้ คือ ภาษีมูลค่าเพิ่มที่รัฐจัดสรรเพิ่มเติมให้แก่หน่วยงานตามพระราชบัญญัติกำหนดแผนและขั้นตอนการกระจายอำนาจให้แก่องค์กรปกครองส่วนท้องถิ่น จะแสดงมูลค่าตามที่ได้รับ

3.23 รายได้จากการขายสินค้าและบริการ

รายได้จากการขายสินค้าและบริการ หน่วยงานจะรับรู้รายได้เมื่อได้รับเงิน และเมื่อสามารถวัดมูลค่าของจำนวนรายได้ได้อย่างน่าเชื่อถือ

3.24 รายได้จากการอุดหนุนจากหน่วยงานภาครัฐ

รายได้ที่รัฐบาลอุดหนุนให้ หมายถึง เงินอุดหนุนทุกประเภท ที่รัฐจัดสรรหรือหน่วยงานอื่นอุดหนุนให้ เช่น รายได้เงินอุดหนุนทั่วไปตามอำนาจหน้าที่และภารกิจถ่ายโอน รายได้เงินอุดหนุนทั่วไปที่รัฐกำหนดวัตถุประสงค์ รายได้เงินอุดหนุนเฉพาะกิจ รายได้เงินอุดหนุนเพื่อเป็นเงินรางวัลสำหรับองค์กรปกครองส่วนท้องถิ่นที่มีการบริหารจัดการที่ดี และรายได้เงินอุดหนุนจากหน่วยงานอื่น หน่วยงานจะรับรู้รายได้พร้อมกับรับรู้ค่าใช้จ่ายเมื่อได้รับสินค้าและบริการที่หน่วยงานได้มีการตรวจรับเรียบร้อยแล้ว

3.25 รายได้จากการจัดเก็บภาษี ค่าธรรมเนียม ค่าปรับ และใบอนุญาต

รายได้จากการจัดเก็บภาษี ค่าธรรมเนียม ค่าปรับ และใบอนุญาตรับรู้ตามเกณฑ์ ดังนี้

(1) รายได้ค่าภาษี ในช่วงจัดเก็บภาษีหน่วยงานจะรับรู้รายได้เมื่อได้รับเงิน และเมื่อเกินกำหนดชำระจะรับรู้ลูกหนี้ค่าภาษีคู่กับรายได้ค่าภาษีที่ยังไม่ได้รับ

(2) รายได้ค่าธรรมเนียม รายได้ค่าปรับ รายได้ค่าใบอนุญาต และรายได้อื่น หน่วยงานจะรับรู้เมื่อได้รับเงิน

3.26 รายได้จากการอุดหนุนและบริจาค

รายได้จากการอุดหนุนและบริจาค เป็นส่วนหนึ่งของรายการโอนตามมาตรฐานการบัญชีภาครัฐ ฉบับที่ 23 เรื่อง รายได้จากการไม่แลกเปลี่ยน คือ การโอนทรัพยากรจากหน่วยงานหนึ่งไปยังอีกหน่วยงานหนึ่ง โดยไม่ได้ให้สิ่งตอบแทนที่มีมูลค่าใกล้เคียงกันเป็นการแลกเปลี่ยน และไม่ใช้รายได้ทางภาษี

สำเนาถูกต้อง

นายวิทยา สุขคำ

ผู้อำนวยการกองสวัสดิการสังคม

สำนักงานเทศบาลเมือง...

รายได้จากการอุดหนุนและบริจาคที่มีเงื่อนไขของสินทรัพย์ที่โอนรับรู้เป็นรายได้รอการรับรู้ เมื่อได้รับเงินและทยอยรับรู้เป็นรายได้เมื่อได้ทำตามเงื่อนไขที่กำหนด สำหรับรายได้จากการอุดหนุนและบริจาคที่ไม่มีเงื่อนไขของสินทรัพย์ที่โอน ไม่ว่าจะมียกจำกัดของสินทรัพย์ที่โอนหรือไม่ รับรู้เป็นรายได้เมื่อได้รับสินทรัพย์รับโอนที่เป็นไปตามเกณฑ์การรับรู้สินทรัพย์

- ข้อจำกัดของสินทรัพย์ที่โอน ไม่รวมถึงข้อกำหนดให้ต้องคืนสินทรัพย์ที่รับโอนหรือประโยชน์เชิงเศรษฐกิจในอนาคตหรือศักยภาพในการบริการอื่นที่ต้องคืนให้แก่ผู้โอน ถ้าไม่ใช่สินทรัพย์ตามที่ระบุไว้ ดังนั้น เมื่อเริ่มมีสิทธิควบคุมสินทรัพย์ภายใต้ข้อจำกัด ผู้รับโอนไม่ได้มีภาระผูกพันในปัจจุบันที่จะต้องโอนประโยชน์เชิงเศรษฐกิจหรือศักยภาพในการบริการให้แก่บุคคลที่สาม เมื่อผู้รับโอนทำผิดข้อจำกัด ผู้โอนหรือฝ่ายอื่นอาจมีทางเลือกในการใช้บทลงโทษต่อผู้รับโอน ดังนั้น เมื่อหน่วยงานได้รับสินทรัพย์ตามข้อจำกัดจึงรับรู้รายได้ทันที

- เงื่อนไขของสินทรัพย์ที่โอน กำหนดให้หน่วยงานจะต้องใช้ประโยชน์เชิงเศรษฐกิจในอนาคตหรือศักยภาพในการบริการของสินทรัพย์ตามที่ระบุไว้ หรือต้องคืนประโยชน์เชิงเศรษฐกิจในอนาคตหรือศักยภาพในการบริการให้แก่ผู้โอนกรณีที่เกิดเงื่อนไขนั้น ดังนั้น หน่วยงานผู้รับโอนสินทรัพย์จึงมีภาระผูกพันในปัจจุบันที่ต้องส่งมอบประโยชน์เชิงเศรษฐกิจในอนาคตหรือศักยภาพในการให้บริการแก่บุคคลที่สามเมื่อเริ่มมีสิทธิควบคุมสินทรัพย์ที่อยู่ภายใต้เงื่อนไข ทั้งนี้เป็นเพราะผู้รับโอนไม่สามารถหลีกเลี่ยงกระแสไหลออกของทรัพยากร เนื่องจากมีข้อกำหนดให้ใช้ประโยชน์จากสินทรัพย์ในการส่งมอบสินค้าหรือบริการให้แก่บุคคลที่สามหรือไม่เช่นนั้นต้องส่งคืนประโยชน์เชิงเศรษฐกิจในอนาคตหรือศักยภาพในการให้บริการให้แก่ผู้โอน ดังนั้น เมื่อผู้รับโอนเริ่มรับรู้สินทรัพย์ตามเงื่อนไข จึงเกิดหนี้สินขึ้นด้วย

3.27 รายได้ของกิจการเฉพาะการและหน่วยงานภายใต้สังกัด

รายได้ของกิจการเฉพาะการและหน่วยงานภายใต้สังกัด หมายถึง รายได้ของกิจการเฉพาะการและหน่วยงานภายใต้สังกัดที่อยู่ในการบริหารของหน่วยงาน เช่น สถานชานาบาล โรงผลิตน้ำประปา และประปาหมู่บ้าน กิจการสถานีขนส่ง กิจการทำเรือ โรงพยาบาล หน่วยบริการสาธารณสุข โรงเรียน ศูนย์พัฒนาเด็กเล็ก และกิจการอื่น เป็นต้น

สำเนาถูกต้อง

นายวิทยา สุขคำ

ผู้อำนวยการกองสวัสดิการสังคม
รักษาราชการแทน ผู้อำนวยการกองคลัง

องค์การบริหารส่วนตำบลลพห่อ อำเภอภูกอง จังหวัดเลย
งบแสดงฐานะการเงิน
ณ วันที่ 30 กันยายน 2565

| สินทรัพย์ | หมายเหตุ | ปี 2565 | (หน่วย:บาท) ปี 2564 |
|--|----------|----------------------|------------------------|
| สินทรัพย์หมุนเวียน | | | |
| เงินสดและรายการเทียบเท่าเงินสด | 6 | 26,056,954.53 | 22,679,468.33 |
| ลูกหนี้หมุนเวียนและรายได้ค้างรับ | 7 | 403,600.06 | 40,000.00 |
| ลูกหนี้ระยะสั้นอื่น | | - | - |
| เงินลงทุนระยะสั้น | 8 | 19,955,746.63 | 19,917,174.52 |
| สินค้าและวัสดุคงเหลือ | 9 | 640.00 | - |
| สินทรัพย์หมุนเวียนอื่น | | - | - |
| รวมสินทรัพย์หมุนเวียน | | 46,416,941.22 | 42,636,642.85 |
| สินทรัพย์ไม่หมุนเวียน | | | |
| ลูกหนี้ - ระยะยาว | 10 | 543,900.87 | 463,900.87 |
| เงินลงทุนระยะยาว | | - | - |
| ที่ดิน อาคาร และอุปกรณ์ - สุทธิ | 11 | 11,256,660.00 | 10,289,085.45 |
| สินทรัพย์โครงสร้างพื้นฐาน - สุทธิ | 12 | 26,951,913.69 | 5,223,881.52 |
| สินทรัพย์ไม่มีตัวตน - สุทธิ | | - | 529,998.00 |
| รวมสินทรัพย์ไม่หมุนเวียน | | 38,752,474.56 | 15,446,869.84 |
| รวมสินทรัพย์ | | 85,169,415.78 | 58,083,512.69 |
| หนี้สินและสินทรัพย์สุทธิ/ส่วนทุน | | | |
| หนี้สิน | | | |
| หนี้สินหมุนเวียน | | | |
| เจ้าหนี้ระยะสั้น | 13 | 339,023.00 | - |
| ค่าใช้จ่ายค้างจ่าย | 14 | 258,257.32 | 32,398.66 |
| รายได้แผ่นดินรอนำส่งคลัง | | - | - |
| เงินรับฝากและเงินมัดจำประกันสัญญาระยะสั้น | 15 | 520,185.49 | 530,227.49 |
| รวมหนี้สินหมุนเวียน | | 1,117,465.81 | 562,626.15 |
| หนี้สินไม่หมุนเวียน | | | |
| เงินรับฝากและเงินประกันระยะยาว | 16 | 1,761,449.15 | 1,370,515.00 |
| รวมหนี้สินไม่หมุนเวียน | | 1,761,449.15 | 1,370,515.00 |
| รวมหนี้สิน | | 2,878,914.96 | 1,933,141.15 |
| สินทรัพย์สุทธิ/ส่วนทุน | | | |
| เงินสะสม | | 61,253,365.30 | 36,520,905.26 |
| เงินทุนสำรองเงินสะสม | | 18,099,568.58 | 17,204,251.93 |
| รายได้สะสม | | 2,937,566.94 | 803,921.68 |
| รวมสินทรัพย์สุทธิ/ส่วนทุน | | 82,290,500.82 | 54,529,078.87 |
| รวมหนี้สินและสินทรัพย์สุทธิ/ส่วนทุน | | 85,169,415.78 | 56,462,220.02 |

(นายวิทยา สุขคำ)

(นางสาวรัชณี ไพเมือง)

(นายบุญญ บุตตะนาม)

ผู้อำนวยการกองสวัสดิการฯ รักษาราชการแทน ปลัดองค์การบริหารส่วนตำบลลพห่อ นายกองค้การบริหารส่วนตำบลลพห่อ
ผู้อำนวยการกองคลัง

องค์การบริหารส่วนตำบลลพทอง อำเภอภูหลวง จังหวัดเลย
งบแสดงผลการดำเนินงานทางการเงิน
สำหรับปีสิ้นสุดวันที่ 30 กันยายน 2565

| | หมายเหตุ | ปี 2565 | (หน่วย:บาท) ปี 2564 |
|--|----------|----------------------|------------------------|
| รายได้ | | | |
| รายได้จัดเก็บเอง | 17 | 1,376,287.00 | 1,072,389.95 |
| รายได้ที่รัฐบาลเก็บแล้วจัดสรรให้ | 18 | 21,237,351.95 | 19,920,925.61 |
| รายได้ที่รัฐบาลอุดหนุนให้ | 19 | 29,342,150.71 | 29,564,976.22 |
| รายได้ของกิจการเฉพาะการและหน่วยงานภายใต้สังกัด | 20 | 105,004.00 | - |
| รวมรายได้ | | 52,060,793.66 | 50,558,291.78 |
| ค่าใช้จ่าย | | | |
| ค่าใช้จ่ายบุคลากร | 21 | 14,461,050.60 | 11,242,220.00 |
| ค่าเช่าเหมาบ้านนาย | 22 | 120,000.00 | 432,017.60 |
| ค่าตอบแทน | 23 | 998,050.00 | 593,490.00 |
| ค่าใช้สอย | 24 | 5,712,076.98 | 2,550,753.65 |
| ค่าวัสดุ | 25 | 1,647,183.50 | 715,789.00 |
| ค่าสาธารณูปโภค | 26 | 709,733.60 | 707,809.63 |
| ค่าเสื่อมราคาและค่าตัดจำหน่าย | 27 | 3,732,224.14 | 6,546,621.47 |
| ค่าใช้จ่ายจากการอุดหนุนและบริจาค | 28 | 16,200,614.42 | 20,030,404.92 |
| ค่าใช้จ่ายอื่น | 29 | 2,533,830.32 | 304,454.00 |
| รวมค่าใช้จ่าย | | 46,114,763.56 | 43,123,560.27 |
| รายได้สูง/(ต่ำ) กว่าค่าใช้จ่ายก่อนต้นทุนทางการเงิน | | 5,946,030.10 | 7,434,731.51 |
| ต้นทุนทางการเงิน | | | |
| รายได้สูง/(ต่ำ) กว่าค่าใช้จ่ายสุทธิ | | 5,946,030.10 | 7,434,731.51 |
| หมายเหตุประกอบงบการเงินเป็นส่วนหนึ่งของรายงานการเงินนี้ | | | |

(นายวิทยา สุขคำ)

ผู้อำนวยการกองสวัสดิการฯ รักษาการแทน
ผู้อำนวยการกองคลัง

(นางสาวรัชนิยา โหเมือง)

ปลัดองค์การบริหารส่วนตำบลลพทอง

(นายบุญ บุตตะนาม)

นายกองค์การบริหารส่วนตำบลลพทอง

องค์การบริหารส่วนตำบลลูกหม้อ อำเภออุ้มผาง จังหวัดตาก
 หมายเหตุ 6 เงินสดและรายการเทียบเท่าเงินสด
 หมายถึงยอดประกอบงบการเงิน
 สำหรับปี สิ้นสุดวันที่ 30 กันยายน 2565

| เงินสด | 2565 | (หน่วย:บาท) | รหัสบัญชี | ชื่อบัญชี |
|--|----------------------|----------------------|----------------|--------------------------|
| เงินฝากสถาบันการเงิน | 26,041,111.71 | 22,679,468.33 | 1101010101.001 | เงินสดในมือ |
| เงินฝากไม่มีรายการตัว | 15,842.82 | - | 1101030101.001 | เงินฝากธนาคารกระแสรายวัน |
| | | | 1101030102.001 | เงินฝากธนาคารออมทรัพย์ |
| | | | 1101030199.001 | เงินฝากไม่มีรายการตัว |
| รวมเงินสดและรายการเทียบเท่าเงินสด | 26,056,954.53 | 22,679,468.33 | | |

หมายเหตุ 7 ลูกหนี้หมุนเวียนและรายได้ค้างรับ

| เงินในบัญชีระยะสั้น - เงินทุนโครงการเศรษฐกิจชุมชน | 2565 | (หน่วย:บาท) | รหัสบัญชี | ชื่อบัญชี |
|---|-------------------|------------------|-----------|-----------|
| รายได้ค้างรับ | 360,000.00 | 40,000.00 | | |
| รวม | 43,600.06 | - | | |
| ลูกหนี้ค่าสินค้าและบริการ | 403,600.06 | 40,000.00 | | |
| ลูกหนี้อื่น | - | - | | |
| หัก ค่าเผื่อน้ำสงสัยจะสูญ | - | - | | |
| ลูกหนี้การค้าและลูกหนี้อื่น (สุทธิ) | - | - | | |
| รวมลูกหนี้หมุนเวียนและรายได้ค้างรับ | 403,600.06 | 40,000.00 | | |

สำเนาถูกต้อง

นายวิฑูรย์ สุขคำ
 ผู้อำนวยการกองสวัสดิการสังคม
 รักษาการแทน ผู้อำนวยการกองคลัง

องค์การบริหารส่วนตำบลภูหลวง อำเภอภูหลวง จังหวัดเลย
 งบแสดงผลการดำเนินงานทางการเงิน
 สำหรับปีสิ้นสุดวันที่ 30 กันยายน 2565

หมายเหตุ 8 เงินลงทุนระยะสั้น

| | (หน่วย:บาท) | |
|----------------------|----------------------|----------------------|
| | 2565 | 2564 |
| เงินฝากประจำ | 19,955,746.63 | 19,917,174.52 |
| รวมเงินลงทุนระยะสั้น | <u>19,955,746.63</u> | <u>19,917,174.52</u> |

หมายเหตุ 9 สินค้าและวัสดุคงเหลือ

| | (หน่วย:บาท) | |
|----------------------|---------------|----------|
| | 2565 | 2564 |
| วัสดุคงคลัง | 640.00 | - |
| รวมเงินลงทุนระยะสั้น | <u>640.00</u> | <u>-</u> |

หมายเหตุ 10 สินทรัพย์หมุนเวียนอื่น

| | (หน่วย:บาท) | |
|--------------------------|-------------|----------|
| | 2565 | 2564 |
| ค่าใช้จ่ายจ่ายล่วงหน้า | - | - |
| รวมสินค้าและวัสดุคงเหลือ | <u>-</u> | <u>-</u> |

หมายเหตุ 11 ที่ดิน อาคาร และอุปกรณ์

| | (หน่วย:บาท) | |
|--|----------------------|----------------------|
| | 2565 | 2564 |
| ที่ดิน | - | - |
| อาคารและสิ่งปลูกสร้าง | 11,015,414.00 | 9,529,415.00 |
| <u>หัก</u> ค่าเสื่อมราคาสะสม - อาคารและสิ่งปลูกสร้าง | (2,921,085.49) | (3,137,096.38) |
| อาคารและสิ่งปลูกสร้าง (สุทธิ) | <u>8,094,328.51</u> | <u>6,392,318.62</u> |
| ครุภัณฑ์ | 5,417,400.00 | 5,258,900.00 |
| <u>หัก</u> ค่าเสื่อมราคาสะสม - ครุภัณฑ์ | (2,255,068.51) | (1,553,733.17) |
| ครุภัณฑ์ (สุทธิ) | <u>3,162,331.49</u> | <u>3,705,166.83</u> |
| งานระหว่างก่อสร้าง | - | 182,000.00 |
| รวมที่ดิน อาคาร และอุปกรณ์ (สุทธิ) | <u>11,256,660.00</u> | <u>10,289,085.45</u> |

สำเนาถูกต้อง

วิ

นายวิทยา สุขคำ
 ผู้อำนวยการกองสวัสดิการสังคม
 รักษาการแทน ผู้อำนวยการกองคลัง

องค์การบริหารส่วนตำบลหนอง อำเภอภูหลวง จังหวัดเลย

หมายเหตุประกอบงบการเงิน

สำหรับปี สิ้นสุดวันที่ 30 กันยายน 2565

หมายเหตุ 12 สินทรัพย์โครงสร้างพื้นฐาน

| | 2565 | (หน่วย:บาท) | รหัสบัญชี | ชื่อบัญชี |
|---|----------------|----------------|----------------|---|
| ถนน | | 2564 | | |
| หัก ค่าเสื่อมราคาสะสม - ถนน | 14,718,300.00 | 4,952,800.00 | 1208010101.001 | ถนน |
| ถนน (สุทธิ) | (4,426,301.80) | (2,245,133.64) | 1208010103.001 | ค่าเสื่อมราคาสะสมถนน |
| สะพาน | 10,291,998.20 | 2,707,666.36 | | |
| หัก ค่าเสื่อมราคาสะสม - สะพาน | 2,400,000.00 | 2,400,000.00 | 1208020101.001 | สะพาน |
| สะพาน (สุทธิ) | (199,561.64) | (79,561.64) | 1208020103.001 | ค่าเสื่อมราคาสะสมสะพาน |
| สินทรัพย์โครงสร้างพื้นฐานอื่น | 2,200,438.36 | 2,320,438.36 | | |
| หัก ค่าเสื่อมราคาสะสม - สินทรัพย์โครงสร้างพื้นฐานอื่น | 19,058,000.00 | 2,730,600.00 | 1208050101.001 | สินทรัพย์โครงสร้างพื้นฐานอื่น |
| สินทรัพย์โครงสร้างพื้นฐานอื่น (สุทธิ) | (4,598,522.87) | (2,534,823.20) | 1208050103.001 | ค่าเสื่อมราคาสะสมลงทุนทรัพย์ โครงสร้างพื้นฐานอื่น |
| รวมสินทรัพย์โครงสร้างพื้นฐาน (สุทธิ) | 14,459,477.13 | 195,776.80 | | |
| หมายเหตุ 13 หนี้สินหมุนเวียน | 26,951,913.69 | 5,223,881.52 | | |

เจ้าหนี้การค้า

เจ้าหนี้อื่น

รวมหนี้สินหมุนเวียน

หมายเหตุ 14 ค่าใช้จ่ายค้างจ่าย

| | 2565 | (หน่วย:บาท) | รหัสบัญชี | ชื่อบัญชี |
|-----------------------|------------|-------------|-----------|-----------|
| เจ้าหนี้การค้า | 54,200.00 | 2564 | | |
| เจ้าหนี้อื่น | 284,823.00 | - | | |
| รวมค่าใช้จ่ายค้างจ่าย | 339,023.00 | - | | |

สำเนาถูกต้อง

คำสาธารณูปโภคค้างจ่าย

ภาษีหัก ณ ที่จ่าย

ใบสำคัญค้างจ่ายอื่น

ค่าใช้จ่ายค้างจ่ายอื่น

นายวิทยา สุขคำ

รวมค่าใช้จ่ายค้างจ่ายผู้อำนวยความสะดวก

รักษาการแทน ผู้อำนวยการกองคลัง

| | 2565 | (หน่วย:บาท) | รหัสบัญชี | ชื่อบัญชี |
|--|------------|-------------|----------------|------------------------|
| คำสาธารณูปโภคค้างจ่าย | - | 2564 | | |
| ภาษีหัก ณ ที่จ่าย | 37,238.33 | - | 1106010103.001 | ค่าใช้จ่ายจ่ายล่วงหน้า |
| ใบสำคัญค้างจ่ายอื่น | 214,606.99 | 32,398.66 | 1106010199.001 | พักภาษีหัก ณ ที่จ่าย |
| ค่าใช้จ่ายค้างจ่ายอื่น | 6,412.00 | - | | |
| รวมค่าใช้จ่ายค้างจ่ายผู้อำนวยความสะดวก | 258,257.32 | 32,398.66 | | |

องค์การบริหารส่วนตำบลลพเหนือ อำเภอภูหลวง จังหวัดเลย
หมายเหตุประกอบงบการเงิน
สำหรับปี สิ้นสุดวันที่ 30 กันยายน 2565

หมายเหตุ 15 เงินรับฝากและเงินประกันระยะสั้น

| | 2565 | (หน่วย:บาท) 2564 |
|---------------------------------------|-------------------|---------------------|
| เงินรับฝากเงินทุนโครงการเศรษฐกิจชุมชน | - | 180,000.00 |
| เงินรับฝากอื่น | 128,570.49 | 132,473.49 |
| เงินประกันสัญญา | 391,615.00 | 217,754.00 |
| รวมเงินรับฝากและเงินประกันระยะสั้น | <u>520,185.49</u> | <u>530,227.49</u> |

หมายเหตุ 16 เงินรับฝากและเงินประกันระยะยาว

| | 2565 | (หน่วย:บาท) 2564 |
|---------------------------------------|---------------------|---------------------|
| เงินรับฝากเงินทุนโครงการเศรษฐกิจชุมชน | 1,321,045.15 | 1,120,000.00 |
| เงินรับฝากอื่น | 40,000.00 | - |
| เงินประกันสัญญา | 400,404.00 | 250,515.00 |
| รวมเงินรับฝากและเงินประกันระยะยาว | <u>1,761,449.15</u> | <u>1,370,515.00</u> |

สำเนาถูกต้อง

ส

นายวิทยา สุขคำ
ผู้อำนวยการกองสวัสดิการสังคม
รักษาราชการแทน ผู้อำนวยการกองคลัง

องค์การบริหารส่วนตำบลลวงง อำเภอลวงง จังหวัดเลย
 หมายเหตุประกอบงบการเงิน
 สำหรับปี สิ้นสุดวันที่ 30 กันยายน 2565

หมายเหตุ 17 รายได้จัดเก็บเอง

| | 2565 | 2564 |
|----------------------------------|---------------------|---------------------|
| รายได้ภาษี | 491,259.60 | 187,863.39 |
| รายได้ค่าธรรมเนียม | 329,559.00 | 296,021.25 |
| รายได้ค่าปรับ | 4,800.00 | 31,853.00 |
| รายได้ใบอนุญาต | 2,340.00 | 9,183.99 |
| รายได้ดอกเบี้ยหรือเงินปันผล | 171,621.16 | 169,524.14 |
| รายได้จากการขายสินค้าและบริการ | 324,473.58 | 266,086.00 |
| รายได้อื่น | 52,233.66 | 111,858.18 |
| รวมรายได้จากการจัดเก็บเอง | 1,376,287.00 | 1,072,389.95 |

หมายเหตุ 18 รายได้ที่รัฐบาลเก็บแล้วจัดสรรให้

| | 2565 | 2564 |
|--|----------------------|----------------------|
| รายได้ภาษีรถยนต์ | 555,031.70 | 494,082.97 |
| รายได้ภาษีมูลค่าเพิ่มตาม พ.ร.บ. กำหนดแผนฯ | 11,534,007.52 | 9,870,352.89 |
| รายได้ภาษีมูลค่าเพิ่มตาม พ.ร.บ. จัดสรรรายได้ฯ | 3,176,410.94 | 2,820,667.75 |
| รายได้ภาษีธุรกิจเฉพาะ | 23,106.08 | 9,884.23 |
| รายได้ภาษีสรรพสามิต | 4,957,137.39 | 5,375,784.59 |
| รายได้ค่าภาคหลวงและค่าธรรมเนียมตามกฎหมายว่าด้วยป่าไม้ | - | 1,010.00 |
| รายได้ค่าภาคหลวงแร่ | 135,845.67 | 124,870.93 |
| รายได้ค่าภาคหลวงปิโตรเลียม | 80,758.45 | 71,257.15 |
| รายได้ค่าธรรมเนียมจดทะเบียนสิทธิและนิติกรรมตามประมวลกฎหมายที่ดิน | 766,610.00 | 1,149,414.00 |
| รายได้ค่าธรรมเนียมและค่าไขนํ้าบาดาล | 7,610.00 | 2,020.00 |
| รายได้ภาษีจัดสรรอื่นๆ | 834.20 | 1,581.10 |
| รวมรายได้ที่รัฐบาลเก็บแล้วจัดสรรให้ | 21,237,351.95 | 19,920,925.61 |

สำเนาถูกต้อง



นายวิทยา สุขคำ
 ผู้อำนวยการกองสวัสดิการสังคม
 รักษาการแทน ผู้อำนวยการกองคลัง

องค์การบริหารส่วนตำบลลพเหนือ อำเภอภูหลวง จังหวัดเลย
 หมายเหตุประกอบงบการเงิน
 สำหรับปี สิ้นสุดวันที่ 30 กันยายน 2565

หมายเหตุ 19 รายได้ที่รัฐบาลอุดหนุนให้

| | 2565 | 2564 |
|--|----------------------|----------------------|
| รายได้เงินอุดหนุนทั่วไปตามอำนาจหน้าที่และภารกิจถ่ายโอน | 25,627,900.71 | 26,014,712.22 |
| รายได้เงินอุดหนุนทั่วไปที่รัฐกำหนดวัตถุประสงค์ | - | 75,264.00 |
| รายได้เงินอุดหนุนเฉพาะกิจ | 3,352,000.00 | 3,475,000.00 |
| รายได้เงินอุดหนุนจากหน่วยงานอื่น | 362,250.00 | - |
| รวมรายได้รัฐบาลอุดหนุนให้ | <u>29,342,150.71</u> | <u>29,564,976.22</u> |

หมายเหตุ 20 รายได้ของกิจการเฉพาะการและหน่วยงานภายใต้

สังกัดขององค์กรปกครองส่วนท้องถิ่น

| | 2565 | 2564 |
|---|-------------------|----------|
| รายได้ของโรงเรียนและศูนย์พัฒนาเด็กเล็ก | | |
| รายได้ดอกเบี้ยเงินฝากที่สถาบันการเงิน | 105,004.00 | - |
| รวมรายได้ของกิจการเฉพาะการและหน่วยงานภายใต้ | <u>105,004.00</u> | <u>-</u> |

สังกัดขององค์กรปกครองส่วนท้องถิ่น

หมายเหตุ 21 ค่าใช้จ่ายบุคลากร

| | 2565 | 2564 |
|--------------------------|--------------|--------------|
| เงินเดือน (ฝ่ายประจำ) | 8,101,870.00 | 5,283,456.00 |
| เงินเดือน (ฝ่ายการเมือง) | 1,594,257.00 | 2,145,600.00 |
| เงินประจำตำแหน่ง | 280,000.00 | 294,000.00 |
| ค่าจ้าง | - | - |

องค์การบริหารส่วนตำบลลพเหนือ อำเภอภูหลวง จังหวัดเลย
 หมายเหตุประกอบงบการเงิน
 สำหรับปี สิ้นสุดวันที่ 30 กันยายน 2565

หมายเหตุ 21 ค่าใช้จ่ายบุคลากร(ต่อ)

| | 2565 | 2564 |
|---|----------------------|----------------------|
| เงินค่าตอบแทนพนักงานขององค์กรปกครองส่วนท้องถิ่น | 3,301,275.00 | 2,342,260.00 |
| เงินค่าครองชีพ | 201,975.00 | 183,630.00 |
| เงินช่วยการศึกษาบุตร | 69,879.00 | 54,600.00 |
| เงินวิทยฐานะ | 378,000.00 | 721,000.00 |
| เงินสมทบ กบท. | 305,656.60 | 2,227.00 |
| เงินสมทบกองทุนประกันสังคม | 116,984.00 | 88,828.00 |
| เงินสมทบกองทุนเงินทดแทน | 7,154.00 | 13,289.00 |
| ค่าเช่าบ้าน | 30,000.00 | 36,000.00 |
| เงินเพิ่ม | 74,000.00 | 60,000.00 |
| ค่าใช้จ่ายบุคลากรอื่น | - | 17,330.00 |
| รวมค่าใช้จ่ายบุคลากร | <u>14,461,050.60</u> | <u>11,242,220.00</u> |

หมายเหตุ 22 ค่าบำเหน็จบำนาญ

| | 2565 | 2564 |
|--------------------|-------------------|-------------------|
| เงินบำนาญ | 120,000.00 | 94,286.40 |
| เงินบำเหน็จดำรงชีพ | - | 117,858.00 |
| บำเหน็จบำนาญอื่น | - | 219,873.20 |
| รวมค่าบำเหน็จบำนาญ | <u>120,000.00</u> | <u>432,017.60</u> |

สำเนาถูกต้อง

นายวิทยา สุขคำ

ผู้อำนวยการกองสวัสดิการสังคม
 รักษาการแทน ผู้อำนวยการกองคลัง

องค์การบริหารส่วนตำบลลพทอง อำเภอภูหลวง จังหวัดเลย
 หมายเหตุประกอบงบการเงิน
 สำหรับปี สิ้นสุดวันที่ 30 กันยายน 2565

หมายเหตุ 23 ค่าตอบแทน

| | 2565 | (หน่วย:บาท) 2564 |
|------------------------|-------------------|---------------------|
| ค่าตอบแทนตามตำแหน่ง | - | - |
| ค่าตอบแทนการปฏิบัติงาน | 940,950.00 | 572,990.00 |
| ค่าตอบแทนอาสาสมัคร | - | - |
| ค่าตอบแทนอื่น | 57,100.00 | 20,500.00 |
| รวมค่าตอบแทน | <u>998,050.00</u> | <u>593,490.00</u> |

หมายเหตุ 24 ค่าใช้สอย

| | 2565 | (หน่วย:บาท) 2564 |
|-------------------------------------|---------------------|---------------------|
| ค่าใช้จ่ายด้านการฝึกอบรม | 224,620.00 | 225,700.00 |
| ค่าใช้จ่ายเดินทาง | 123,234.00 | 109,731.00 |
| ค่าซ่อมแซมและบำรุงรักษา | 2,296,630.22 | 322,231.65 |
| ค่าแก๊สและน้ำมันเชื้อเพลิง | 491,255.00 | 337,402.00 |
| ค่าจ้างเหมาบริการ | 1,709,442.76 | 1,271,764.00 |
| ค่าธรรมเนียม | 211,010.00 | 44,000.00 |
| ค่าใช้จ่ายในการประชุม | 4,305.00 | 11,220.00 |
| ค่าเช่า | 7,500.00 | 8,500.00 |
| ค่าจัดหาสินทรัพย์มูลค่าต่ำกว่าเกณฑ์ | 181,600.00 | - |
| ค่าประชาสัมพันธ์ | 56,567.00 | 29,535.00 |
| ค่าใช้สอยอื่น | 405,913.00 | 190,670.00 |
| รวมค่าใช้สอย | <u>5,712,076.98</u> | <u>2,550,753.65</u> |

หมายเหตุ 25 ค่าวัสดุ

| | 2565 | (หน่วย:บาท) 2564 |
|--|---------------------|---------------------|
| ค่าวัสดุทั่วไป | 1,554,481.50 | 625,289.00 |
| ค่าวัสดุที่มีไว้ใช้ไปเพื่อการแพทย์ทั่วไป | 92,000.00 | 90,500.00 |
| ค่ายาทั่วไป | 702.00 | - |
| รวมค่าวัสดุ | <u>1,647,183.50</u> | <u>715,789.00</u> |

สำเนาถูกต้อง

นายวิทยา ลุขคำ
 ผู้อำนวยการกองสวัสดิการสังคม
 รักษาราชการแทน ผู้อำนวยการกองคลัง

องค์การบริหารส่วนตำบลลพเหนือ อำเภอภูหลวง จังหวัดเลย
 หมายเหตุประกอบงบการเงิน
 สำหรับปี สิ้นสุดวันที่ 30 กันยายน 2565

หมายเหตุ 26 ค่าสาธารณูปโภค

| | 2565 | (หน่วย:บาท) 2564 |
|------------------------------|-------------------|---------------------|
| ค่าไฟฟ้า | 612,193.64 | 617,885.63 |
| ค่าโทรศัพท์ | - | - |
| ค่าบริการสื่อสารและโทรคมนาคม | 87,341.96 | 87,312.00 |
| ค่าบริการไปรษณีย์ | 10,198.00 | 2,612.00 |
| รวมค่าสาธารณูปโภค | 709,733.60 | 707,809.63 |

หมายเหตุ 27 ค่าเสื่อมราคาและค่าตัดจำหน่าย

| | 2565 | (หน่วย:บาท) 2564 |
|---|---------------------|---------------------|
| อาคารและสิ่งปลูกสร้าง | 367,416.80 | 543,194.80 |
| ครุภัณฑ์ | 583,830.03 | 613,910.19 |
| สินทรัพย์โครงสร้างพื้นฐาน | 2,780,977.31 | 4,859,518.48 |
| สินทรัพย์ไม่มีตัวตน | - | 529,998.00 |
| รวมค่าเสื่อมราคาและค่าตัดจำหน่าย | 3,732,224.14 | 6,546,621.47 |

หมายเหตุ 28 ค่าใช้จ่ายจากการอุดหนุนและบริจาค

| | 2565 | (หน่วย:บาท) 2564 |
|--|----------------------|----------------------|
| ค่าใช้จ่ายเงินอุดหนุนเพื่อการดำเนินงาน | | |
| ค่าใช้จ่ายอุดหนุน - หน่วยงานภาครัฐ | 1,900,573.92 | 5,643,403.00 |
| ค่าใช้จ่ายช่วยเหลือตามมาตรการของรัฐบาล | 117,976.00 | 242,850.00 |
| ค่าใช้จ่ายสวัสดิการของรัฐบาล | 13,067,200.00 | 12,708,100.00 |
| ค่าใช้จ่ายอุดหนุนเพื่อโภชนาการ | 929,864.50 | 516,869.66 |
| ค่าใช้จ่ายอุดหนุนเพื่อการศึกษา | 185,000.00 | 909,182.26 |
| ค่าใช้จ่ายอุดหนุนเพื่อการบริการสังคม | - | - |
| ค่าใช้จ่ายอุดหนุนเพื่อการดำเนินการอื่น | - | 10,000.00 |
| รวมค่าใช้จ่ายเงินอุดหนุนและบริจาค | 16,200,614.42 | 20,030,404.92 |

สำเนาถูกต้อง



นายวิทยา สุขคำ
 ผู้อำนวยการกองสวัสดิการสังคม
 รักษาการแทน ผู้อำนวยการกองคลัง

องค์การบริหารส่วนตำบลลพเหนือ อำเภอภูหลวง จังหวัดเลย
หมายเหตุประกอบงบการเงิน
สำหรับปี สิ้นสุดวันที่ 30 กันยายน 2565

หมายเหตุ 29 ค่าใช้จ่ายอื่น

| | 2565 | (หน่วย:บาท) 2564 |
|------------------------------------|---------------------|---------------------|
| ค่าใช้จ่ายเงินช่วยเหลือผู้ประสบภัย | 2,400.00 | 45,000.00 |
| ค่าใช้จ่ายจากการโอนทรัพย์สิน | 2,481,430.32 | - |
| ค่าใช้จ่ายอื่น | 50,000.00 | 259,454.00 |
| รวมค่าใช้จ่ายอื่น | <u>2,533,830.32</u> | <u>304,454.00</u> |

สำเนาถูกต้อง

✓

นายวิทยา สุขคำ
ผู้อำนวยการกองสวัสดิการสังคม
รักษาราชการแทน ผู้อำนวยการกองคลัง

รายงานงบประมาณคงเหลือ
ประจำเดือนมีนาคม ปีงบประมาณ พ.ศ.2566
องค์การบริหารส่วนตำบลภูหอ
อำเภอภูหลวง จังหวัดเลย

| งาน | รายจ่าย | ประเภทรายจ่าย | โครงการ | รหัสงบประมาณ (ใช้ระบบ e-GP) | งบประมาณอนุมัติ (บาท) | โอนเพิ่ม (บาท) | โอนลด (บาท) | ผูกพัน (บาท) | เบิกจ่าย (บาท) | งบประมาณคงเหลือ (บาท) |
|----------------|--------------------------|---|--|-----------------------------|-----------------------|----------------|-------------|--------------|---------------------|-----------------------|
| งบกลาง | งบกลาง | เงินสมทบกองทุนประกันสังคม | | 9966041111100001 | 170,000.00 | 0.00 | 0.00 | 0.00 | 48,537.00 | 121,463.00 |
| งบกลาง | งบกลาง | เงินสมทบกองทุนเงินทดแทน | | 9966041111110001 | 15,000.00 | 0.00 | 0.00 | 0.00 | 3,600.00 | 11,400.00 |
| งบกลาง | งบกลาง | เบี้ยยังชีพผู้สูงอายุ | | 9966041111180001 | 10,747,200.00 | 0.00 | 0.00 | 0.00 | 5,115,300.00 | 5,631,900.00 |
| งบกลาง | งบกลาง | เบี้ยยังชีพความพิการ | | 9966041111190001 | 3,465,600.00 | 0.00 | 0.00 | 0.00 | 1,649,200.00 | 1,816,400.00 |
| งบกลาง | งบกลาง | เบี้ยยังชีพผู้ป่วยแอลกอฮอล์ | | 9966041111200001 | 30,000.00 | 0.00 | 0.00 | 0.00 | 10,500.00 | 19,500.00 |
| งบกลาง | งบกลาง | เงินสำรองจ่าย | | 9966041111210001 | 100,000.00 | 0.00 | 0.00 | 0.00 | 52,562.00 | 47,438.00 |
| งบกลาง | งบกลาง | รายจ่ายค่าน้ำประปา | เงินสมทบกองทุนบ้านแม่ใจ บ้านภูซำธารเทศบาลตำบลภูซำ (ก.บ.ข.) | 9966041111220002 | 403,000.00 | 0.00 | 0.00 | 0.00 | 372,828.80 | 30,171.20 |
| งบกลาง | งบกลาง | รายจ่ายค่าน้ำประปา | เงินช่วยเหลือการก่อสร้างบ้านแม่ใจ (ช.ค.บ.) | 9966041111220001 | 26,000.00 | 0.00 | 0.00 | 0.00 | 12,856.80 | 13,143.20 |
| งบกลาง | งบกลาง | รายจ่ายค่าน้ำประปา | โครงการสมทบกองทุนแม่ใจ ประกันสุขภาพระดับท้องถิ่น หรือพื้นที่ | 9966041111220003 | 200,000.00 | 0.00 | 0.00 | 0.00 | 0.00 | 200,000.00 |
| | | | รวมงบกลาง | | 15,156,800.00 | 0.00 | 0.00 | 0.00 | 7,265,384.60 | 7,891,415.40 |
| งบบริหารทั่วไป | เงินเดือน (ฝ่ายการเมือง) | เงินเดือนนายก/รองนายก/ส่วนท้องถิ่น | | 9966011121010001 | 15,156,800.00 | 0.00 | 0.00 | 0.00 | 7,265,384.60 | 7,891,415.40 |
| งบบริหารทั่วไป | เงินเดือน (ฝ่ายการเมือง) | ค่าตอบแทนประจำตำแหน่งนายก/รองนายก | | 9966011121030001 | 514,080.00 | 0.00 | 0.00 | 0.00 | 257,040.00 | 257,040.00 |
| งบบริหารทั่วไป | เงินเดือน (ฝ่ายการเมือง) | ค่าตอบแทนพิเศษนายก/รองนายก | | 9966011121040001 | 42,120.00 | 0.00 | 0.00 | 0.00 | 21,060.00 | 21,060.00 |
| งบบริหารทั่วไป | เงินเดือน (ฝ่ายการเมือง) | ค่าตอบแทนรายเดือนสมาชิกสภา อบต. นายก อบต. องค์การบริหารส่วนตำบล | | 9966011121050001 | 86,400.00 | 0.00 | 0.00 | 0.00 | 43,200.00 | 43,200.00 |

| งาน | รายจ่าย | ประเภทรายจ่าย | โครงการ | รหัสงบประมาณ (เชื่อมระบบ e-GP) | งบประมาณอนุมัติ (บาท) | โอนเพิ่ม (บาท) | โอนลด (บาท) | ผูกพัน (บาท) | เบิกจ่าย (บาท) | งบประมาณคงเหลือ (บาท) |
|------------------------------------|-----------------------|---|---------|-----------------------------------|--------------------------|-------------------|----------------|-----------------|-------------------|--------------------------|
| งานบริหารทั่วไป | เงินเดือน (ฝ่ายเมือง) | ค่าตอบแทนประธานสภา/รองประธานสภา/สมาชิกสภา/เลขานุการสภาองค์การบริหารส่วนท้องถิ่น | | 9966011121070001 | 1,281,600.00 | 0.00 | 0.00 | 0.00 | 640,800.00 | 640,800.00 |
| รวมเงินเดือน (ฝ่ายการเมือง) | | | | | | | | | | |
| งานบริหารทั่วไป | เงินเดือน (ฝ่ายประจำ) | เงินเดือนข้าราชการหรือพนักงานส่วนท้องถิ่น | | 9966011122010001 | 1,966,320.00 | 0.00 | 0.00 | 0.00 | 983,160.00 | 983,160.00 |
| งานบริหารทั่วไป | เงินเดือน (ฝ่ายประจำ) | เงินเดือนต่าง ๆ ของข้าราชการ หรือพนักงานส่วนท้องถิ่น | | 9966011122020001 | 84,000.00 | 0.00 | 0.00 | 0.00 | 42,000.00 | 42,000.00 |
| งานบริหารทั่วไป | เงินเดือน (ฝ่ายประจำ) | เงินประจำตำแหน่ง | | 9966011122030001 | 126,000.00 | 0.00 | 0.00 | 0.00 | 63,000.00 | 63,000.00 |
| งานบริหารทั่วไป | เงินเดือน (ฝ่ายประจำ) | ค่าตอบแทนพนักงานจ้าง | | 9966011122070001 | 835,080.00 | 0.00 | 0.00 | 0.00 | 466,200.00 | 368,880.00 |
| งานบริหารทั่วไป | เงินเดือน (ฝ่ายประจำ) | เงินเดือนต่าง ๆ ของพนักงานจ้าง | | 9966011122080001 | 84,000.00 | 0.00 | 0.00 | 0.00 | 60,000.00 | 24,000.00 |
| รวมเงินเดือน (ฝ่ายประจำ) | | | | | | | | | | |
| งานบริหารทั่วไป | ค่าตอบแทน | ค่าตอบแทนผู้ปฏิบัติราชการอันเป็นประโยชน์แก่องค์กรปกครองส่วนท้องถิ่น | | 9966011131010001 | 30,000.00 | 0.00 | 0.00 | 0.00 | 0.00 | 30,000.00 |
| งานบริหารทั่วไป | ค่าตอบแทน | ค่าตอบแทนการปฏิบัติงานนอกเวลาราชการ | | 9966011131030001 | 10,000.00 | 0.00 | 0.00 | 0.00 | 0.00 | 10,000.00 |
| งานบริหารทั่วไป | ค่าตอบแทน | เงินช่วยเหลือการศึกษาบุตร | | 9966011131050001 | 20,000.00 | 0.00 | 0.00 | 0.00 | 1,702.00 | 18,298.00 |
| รวมค่าตอบแทน | | | | | | | | | | |
| งานบริหารทั่วไป | ค่าใช้จ่าย | รายจ่ายเพื่อให้ได้มาซึ่งบริการ | | 9966011132010001 | 60,000.00 | 0.00 | 0.00 | 0.00 | 1,702.00 | 58,298.00 |
| งานบริหารทั่วไป | ค่าใช้จ่าย | รายจ่ายเพื่อให้ได้มาซึ่งบริการ | | 9966011132010002 | 10,000.00 | 0.00 | 0.00 | 0.00 | 0.00 | 10,000.00 |
| งานบริหารทั่วไป | ค่าใช้จ่าย | รายจ่ายเพื่อให้ได้มาซึ่งบริการ | | 9966011132010003 | 10,000.00 | 0.00 | 0.00 | 0.00 | 8,500.00 | 1,500.00 |
| งานบริหารทั่วไป | ค่าใช้จ่าย | รายจ่ายเพื่อให้ได้มาซึ่งบริการ | | 9966011132010004 | 20,000.00 | 0.00 | 0.00 | 0.00 | 0.00 | 20,000.00 |
| งานบริหารทั่วไป | ค่าใช้จ่าย | รายจ่ายเกี่ยวกับกาบริการและพิธีการ | | 9966011132020001 | 75,000.00 | 0.00 | 0.00 | 0.00 | 11,640.00 | 63,360.00 |

| งาน | รายจ่าย | ประเภทรายจ่าย | โครงการ | รหัสงบประมาณ (เชิงระบบ e-GP) | งบประมาณอนุมัติ (บาท) | โอนเพิ่ม (บาท) | โอนลด (บาท) | ผูกพัน (บาท) | เบิกจ่าย (บาท) | งบประมาณคงเหลือ (บาท) |
|--------------------|----------------|---|--|------------------------------|-----------------------|----------------|-------------|--------------|----------------|-----------------------|
| งานบริหารทั่วไป | ค่าโฆษณา | รายจ่ายเกี่ยวเนื่องกับการปฏิบัติงานราชการที่ไม่เข้าลักษณะรายจ่ายงบรายจ่ายอื่น ๆ | คำจัดซื้อพวงมาลัย ช่อดอกไม้ กระเช้าดอกไม้ พวงมาลัยสำหรับพิธีการ วันสำคัญต่าง ๆ ตามวาระและโอกาสที่สำคัญ | 9966011132030001 | 10,000.00 | 0.00 | 0.00 | 0.00 | 4,000.00 | 6,000.00 |
| งานบริหารทั่วไป | ค่าโฆษณา | รายจ่ายเกี่ยวเนื่องกับการปฏิบัติงานราชการที่ไม่เข้าลักษณะรายจ่ายงบรายจ่ายอื่น ๆ | ค่าเดินทางไปราชการ | 9966011132030002 | 50,000.00 | 0.00 | 0.00 | 0.00 | 34,592.00 | 15,408.00 |
| งานบริหารทั่วไป | ค่าโฆษณา | รายจ่ายเกี่ยวเนื่องกับการปฏิบัติงานราชการที่ไม่เข้าลักษณะรายจ่ายงบรายจ่ายอื่น ๆ | ค่าลงทะเบียน | 9966011132030003 | 46,230.00 | 0.00 | 0.00 | 0.00 | 3,600.00 | 42,630.00 |
| งานบริหารทั่วไป | ค่าโฆษณา | รายจ่ายเกี่ยวเนื่องกับการปฏิบัติงานราชการที่ไม่เข้าลักษณะรายจ่ายงบรายจ่ายอื่น ๆ | โครงการดำเนินงานด้านกฎหมายและการดำเนินการทางวินัย | 9966011132030004 | 10,000.00 | 0.00 | 0.00 | 0.00 | 0.00 | 10,000.00 |
| งานบริหารทั่วไป | ค่าโฆษณา | รายจ่ายเกี่ยวเนื่องกับการปฏิบัติงานราชการที่ไม่เข้าลักษณะรายจ่ายงบรายจ่ายอื่น ๆ | โครงการเผยแพร่ข้อมูลข่าวสาร การประชาสัมพันธ์ องค์การบริหารส่วนตำบล หรือ | 9966011132030005 | 20,000.00 | 0.00 | 0.00 | 0.00 | 0.00 | 20,000.00 |
| งานบริหารทั่วไป | ค่าโฆษณา | ค่าบริการรักษาและซ่อมแซม | | 9966011132040001 | 50,000.00 | 0.00 | 0.00 | 23,130.53 | 1,020.00 | 25,849.47 |
| รวมค่าโฆษณา | | | | | | | | | | |
| งานบริหารทั่วไป | ค่าวัสดุ | วัสดุสำนักงาน | | 9966011133010001 | 311,230.00 | 0.00 | 0.00 | 23,130.53 | 63,352.00 | 224,747.47 |
| งานบริหารทั่วไป | ค่าวัสดุ | วัสดุงานบ้านงานครัว | | 9966011133030001 | 30,000.00 | 0.00 | 0.00 | 0.00 | 15,026.00 | 14,974.00 |
| งานบริหารทั่วไป | ค่าวัสดุ | วัสดุยานพาหนะและขนส่ง | | 9966011133070001 | 20,000.00 | 0.00 | 0.00 | 0.00 | 0.00 | 20,000.00 |
| งานบริหารทั่วไป | ค่าวัสดุ | วัสดุเชื้อเพลิงและหล่อสีน | | 9966011133080001 | 50,000.00 | 0.00 | 0.00 | 0.00 | 0.00 | 50,000.00 |
| งานบริหารทั่วไป | ค่าวัสดุ | วัสดุการเกษตร | | 9966011133100001 | 200,000.00 | 0.00 | 0.00 | 0.00 | 65,700.00 | 134,300.00 |
| งานบริหารทั่วไป | ค่าวัสดุ | วัสดุโฆษณาและเผยแพร่ | | 9966011133110001 | 10,000.00 | 0.00 | 0.00 | 0.00 | 0.00 | 10,000.00 |
| งานบริหารทั่วไป | ค่าวัสดุ | วัสดุคอมพิวเตอร์ | | 9966011133140001 | 20,000.00 | 0.00 | 0.00 | 0.00 | 3,541.00 | 16,459.00 |
| รวมค่าวัสดุ | | | | | | | | | | |
| งานบริหารทั่วไป | ค่าสาธารณูปโภค | ค่าไฟฟ้า | | 9966011134010001 | 50,000.00 | 0.00 | 0.00 | 0.00 | 15,650.00 | 34,350.00 |
| งานบริหารทั่วไป | ค่าสาธารณูปโภค | ค่าบริการโทรศัพท์ | | 9966011134030001 | 380,000.00 | 0.00 | 0.00 | 0.00 | 99,917.00 | 280,083.00 |
| | | | | | 150,000.00 | 0.00 | 0.00 | 6,465.12 | 87,046.73 | 56,488.15 |
| | | | | | 100,000.00 | 0.00 | 0.00 | 0.00 | 87,312.00 | 12,688.00 |

| งาน | รายจ่าย | ประเภทรายจ่าย | โครงการ | รหัสงบประมาณ (เชิงประจักษ์ e-GP) | งบประมาณอนุมัติ (บาท) | โอนคืน (บาท) | โอนลด (บาท) | ผูกพัน (บาท) | เบิกจ่าย (บาท) | งบประมาณคงเหลือ (บาท) |
|------------------------------------|-----------------------|--|---------|-------------------------------------|--------------------------|-----------------|----------------|-----------------|-------------------|--------------------------|
| งานบริหารทั่วไป | ค่าสาธารณูปโภค | ค่าบริการไปรษณีย์ | | 996601134040001 | 1,000.00 | 0.00 | 0.00 | 0.00 | 0.00 | 1,000.00 |
| รวมค่าสาธารณูปโภค | | | | | | | | | | |
| งานบริหารทั่วไป | ค่าทำบัญชี | ครุภัณฑ์งานบ้านงานครัว | | 9966011141090001 | 251,000.00 | 0.00 | 0.00 | 6,465.12 | 174,358.73 | 70,176.15 |
| งานบริหารทั่วไป | ค่าทำบัญชี | ค่าบำรุงรักษาและปรับปรุงครุภัณฑ์ | | 9966011141190001 | 20,000.00 | 0.00 | 0.00 | 0.00 | 19,000.00 | 0.00 |
| รวมค่าทำบัญชี | | | | | | | | | | |
| งานบริหารทั่วไป | เงินอุดหนุน | เงินอุดหนุนส่วนราชการอุดหนุนที่ทำการปกครองอำเภอหนองไทรมการัดงานรัฐพิธี | | 9966011161020001 | 42,000.00 | 0.00 | 0.00 | 0.00 | 14,000.00 | 28,000.00 |
| รวมเงินอุดหนุน | | | | | | | | | | |
| รวมงานบริหารทั่วไป | | | | | | | | | | |
| งานวางแผนสถิติ และวิชาการ | เงินเดือน (ฝ่ายประจำ) | เงินเดือนข้าราชการหรือพนักงานส่วนท้องถิ่น | | 9966011222010001 | 6,014,710.00 | 19,000.00 | 165,880.00 | 29,595.65 | 2,713,229.73 | 3,125,004.62 |
| งานวางแผนสถิติ และวิชาการ | เงินเดือน (ฝ่ายประจำ) | ค่าตอบแทนพนักงานจ้าง | | 9966011222070001 | 355,320.00 | 0.00 | 149,390.00 | 0.00 | 0.00 | 205,930.00 |
| รวมเงินเดือน (ฝ่ายประจำ) | | | | | | | | | | |
| รวมงานวางแผนสถิติและวิชาการ | | | | | | | | | | |
| งานบริหารงานคลัง | เงินเดือน (ฝ่ายประจำ) | เงินเดือนข้าราชการหรือพนักงานส่วนท้องถิ่น | | 9966011322010001 | 619,392.00 | 0.00 | 0.00 | 0.00 | 128,340.00 | 341,662.00 |
| งานบริหารงานคลัง | เงินเดือน (ฝ่ายประจำ) | เงินประจำตำแหน่ง | | 9966011322030001 | 619,392.00 | 0.00 | 0.00 | 0.00 | 128,340.00 | 341,662.00 |
| งานบริหารงานคลัง | เงินเดือน (ฝ่ายประจำ) | ค่าตอบแทนพนักงานจ้าง | | 9966011322070001 | 1,683,720.00 | 0.00 | 398,100.00 | 0.00 | 159,000.00 | 1,126,620.00 |
| งานบริหารงานคลัง | เงินเดือน (ฝ่ายประจำ) | เงินเพิ่มต่าง ๆ ของพนักงานจ้าง | | 9966011322080001 | 60,000.00 | 0.00 | 0.00 | 0.00 | 0.00 | 60,000.00 |
| รวมเงินเดือน (ฝ่ายประจำ) | | | | | | | | | | |
| งานบริหารงานคลัง | ค่าตอบแทน | ค่าตอบแทนปฏิบัติราชการอันเป็นประโยชน์แก่องค์กรปกครองส่วนท้องถิ่น | | 9966011331010001 | 2,266,320.00 | 0.00 | 398,100.00 | 0.00 | 407,520.00 | 1,460,700.00 |
| งานบริหารงานคลัง | ค่าตอบแทน | ค่าตอบแทนการปฏิบัติงานนอกเวลาราชการ | | 9966011331030001 | 20,000.00 | 0.00 | 0.00 | 0.00 | 0.00 | 20,000.00 |
| งานบริหารงานคลัง | ค่าตอบแทน | ค่าชำบ้าน | | 9966011331040001 | 10,000.00 | 0.00 | 0.00 | 0.00 | 4,200.00 | 5,800.00 |
| รวมงานบริหารงานคลัง | | | | | | | | | | |
| | | | | | 36,000.00 | 0.00 | 0.00 | 0.00 | 0.00 | 36,000.00 |

| งาน | รายจ่าย | ประเภทรายจ่าย | โครงการ | รหัสงบประมาณ (เชื่อมระบบ e-GP) | งบประมาณอนุมัติ (บาท) | โอนเพิ่ม (บาท) | โอนลด (บาท) | ผูกพัน (บาท) | เบิกจ่าย (บาท) | งบประมาณคงเหลือ (บาท) |
|--------------------------|----------------|--|--|--------------------------------|-----------------------|----------------|-------------|--------------|----------------|-----------------------|
| งานบริหารงานคลัง | ค่าตอบแทน | เงินช่วยเหลือการศึกษา บุตร | เงินช่วยเหลือการศึกษา บุตร | 9966011331050001 | 50,000.00 | 0.00 | 0.00 | 0.00 | 0.00 | 50,000.00 |
| รวมค่าตอบแทน | | | | | | | | | | |
| งานบริหารงานคลัง | ค่าใช้สอย | รายจ่ายเพื่อไม่ให้มาซึ่ง บริการ | ค่าจ้างเหมาบริการ | 9966011332010001 | 116,000.00 | 0.00 | 0.00 | 0.00 | 4,200.00 | 111,800.00 |
| งานบริหารงานคลัง | ค่าใช้สอย | รายจ่ายเกี่ยวกับ การปฏิบัติงานราชการที่ไม่ เข้าลักษณะรายจ่ายงบ รายจ่ายอื่น ๆ | ค่าเดินทางไปราชการ | 9966011332030001 | 30,000.00 | 0.00 | 0.00 | 0.00 | 8,676.00 | 21,324.00 |
| งานบริหารงานคลัง | ค่าใช้สอย | รายจ่ายเกี่ยวกับ การปฏิบัติงานราชการที่ไม่ เข้าลักษณะรายจ่ายงบ รายจ่ายอื่น ๆ | ค่าลงทะเบียน | 9966011332030002 | 50,000.00 | 0.00 | 0.00 | 0.00 | 5,400.00 | 44,600.00 |
| งานบริหารงานคลัง | ค่าใช้สอย | รายจ่ายเกี่ยวกับ การปฏิบัติงานราชการที่ไม่ เข้าลักษณะรายจ่ายงบ รายจ่ายอื่น ๆ | โครงการปรับปรุงแผนที่ ภาษีและทะเบียนทรัพย์สิน | 9966011332030003 | 60,000.00 | 0.00 | 0.00 | 0.00 | 0.00 | 60,000.00 |
| งานบริหารงานคลัง | ค่าใช้สอย | รายจ่ายเกี่ยวกับ การปฏิบัติงานราชการที่ไม่ เข้าลักษณะรายจ่ายงบ รายจ่ายอื่น ๆ | โครงการฝึกอบรม หลักสูตร การบันทึกบัญชี สำหรับงบประมาณ 2566 ตาม มาตรฐานการบัญชีภาครัฐ และนโยบายการบัญชีภาครัฐของหน่วยงานแม่ และหน่วยงานที่ตั้งกัก พร้อมทั้ง การจัดทำรายงานผลการเงิน ไปเป็นไปตามมาตรฐาน บัญชีภาครัฐ ประจำปีงบประมาณ 2566 | 9966011332030004 | 0.00 | 40,000.00 | 0.00 | 0.00 | 40,000.00 | 0.00 |
| งานบริหารงานคลัง | ค่าใช้สอย | ค่าบำรุงรักษาและซ่อมแซม | | 9966011332040001 | 30,000.00 | 0.00 | 0.00 | 0.00 | 0.00 | 30,000.00 |
| รวมค่าใช้สอย | | | | | | | | | | |
| งานบริหารงานคลัง | ค่าวัสดุ | วัสดุสำนักงาน | | 9966011333010001 | 554,000.00 | 40,000.00 | 0.00 | 28,000.00 | 194,076.00 | 371,924.00 |
| งานบริหารงานคลัง | ค่าวัสดุ | วัสดุคอมพิวเตอร์ | | 9966011333140001 | 30,000.00 | 40,000.00 | 0.00 | 0.00 | 57,600.00 | 12,400.00 |
| รวมค่าวัสดุ | | | | | | | | | | |
| งานบริหารงานคลัง | ค่าสาธารณูปโภค | ค่าบริการไปรษณีย์ | | 9966011334040001 | 5,000.00 | 0.00 | 0.00 | 0.00 | 57,600.00 | 32,400.00 |
| รวมค่าสาธารณูปโภค | | | | | | | | | | |
| | | | | | 5,000.00 | 0.00 | 0.00 | 0.00 | 1,598.00 | 3,402.00 |
| | | | | | 5,000.00 | 0.00 | 0.00 | 0.00 | 1,598.00 | 3,402.00 |

| งาน | บัญชี | ประเภทรายจ่าย | โครงการ | รหัสงบประมาณ (เชื่อมระบบ e-GP) | งบประมาณอนุมัติ (บาท) | โอนเพิ่ม (บาท) | โอนลด (บาท) | ผูกพัน (บาท) | เบิกจ่าย (บาท) | งบประมาณคงเหลือ (บาท) |
|--|-----------------------|---|--|--------------------------------|-----------------------|----------------|-------------|--------------|----------------|-----------------------|
| งานบริหารงานคลัง | ค่าอุปกรณ์ | ค่าเครื่องคอมพิวเตอร์ หรืออิเล็กทรอนิกส์ | จัดซื้อเครื่องพิมพ์ LED สี ตีงไว้ 15,000 บาท | 9966011341160001 | 15,000.00 | 0.00 | 0.00 | 0.00 | 15,000.00 | 0.00 |
| | | | รวมค่าอุปกรณ์ | | 15,000.00 | 0.00 | 0.00 | 0.00 | 15,000.00 | 0.00 |
| | | | รวมงานบริหารงานคลัง | | 3,006,320.00 | 80,000.00 | 398,100.00 | 28,000.00 | 679,994.00 | 1,980,226.00 |
| งานควบคุมภายใน และการตรวจสอบ ภายใน | เงินเดือน (ฝ่ายประจำ) | เงินเดือนข้าราชการ หรือพนักงานส่วนท้องถิ่น | | 9966011422010001 | 180,600.00 | 0.00 | 0.00 | 0.00 | 0.00 | 180,600.00 |
| | | | รวมเงินเดือน (ฝ่ายประจำ) | | 180,600.00 | 0.00 | 0.00 | 0.00 | 0.00 | 180,600.00 |
| | | | รวมงานควบคุมภายในและการตรวจสอบภายใน | | 141,600.00 | 0.00 | 0.00 | 0.00 | 0.00 | 141,600.00 |
| งานบริหารทั่วไป เกี่ยวกับบริการประชาชน | เงินเดือน (ฝ่ายประจำ) | เงินเดือนข้าราชการ หรือพนักงานส่วนท้องถิ่น | | 9966012122010001 | 129,490.00 | 0.00 | 0.00 | 0.00 | 62,940.00 | 66,550.00 |
| งานบริหารทั่วไป เกี่ยวกับบริการประชาชน | เงินเดือน (ฝ่ายประจำ) | ค่าตอบแทนพนักงานจ้าง | | 9966012122070001 | 24,000.00 | 0.00 | 0.00 | 0.00 | 12,000.00 | 12,000.00 |
| งานบริหารทั่วไป เกี่ยวกับบริการประชาชน | เงินเดือน (ฝ่ายประจำ) | เงินเดือนต่างๆ ของพนักงานจ้าง | | 9966012122080001 | 295,090.00 | 0.00 | 0.00 | 0.00 | 74,940.00 | 220,150.00 |
| | | | รวมเงินเดือน (ฝ่ายประจำ) | | 42,000.00 | 0.00 | 0.00 | 0.00 | 37,200.00 | 4,800.00 |
| | | | รวมค่าตอบแทน | | 42,000.00 | 0.00 | 0.00 | 0.00 | 37,200.00 | 4,800.00 |
| งานบริหารทั่วไป เกี่ยวกับบริการประชาชน | ค่าใช้สอย | ค่าตอบแทนผู้ปฏิบัติราชการอันเป็นประโยชน์ต่อองค์กรปกครองส่วนท้องถิ่น | | 9966012131010001 | 20,000.00 | 0.00 | 0.00 | 0.00 | 0.00 | 20,000.00 |
| | | | รวมค่าตอบแทน | | 42,000.00 | 0.00 | 0.00 | 0.00 | 37,200.00 | 4,800.00 |
| งานบริหารทั่วไป เกี่ยวกับบริการประชาชน | ค่าใช้สอย | รายจ่ายเกี่ยวกับเครื่องใช้สำนักงาน | โครงการฝึกอบรมเขตปฏิบัติ การจัดการสายบังคับ | 9966012132030001 | 200,000.00 | 93,930.00 | 0.00 | 32,930.00 | 261,000.00 | 0.00 |
| งานบริหารทั่วไป เกี่ยวกับบริการประชาชน | ค่าใช้สอย | รายจ่ายเกี่ยวกับเครื่องใช้สำนักงาน | โครงการฝึกอบรมอาสาสมัครป้องกันภัยฝ่ายพลเรือน (จัดตั้ง) | 9966012132030002 | 220,000.00 | 93,930.00 | 0.00 | 32,930.00 | 261,000.00 | 20,000.00 |
| | | | รวมค่าใช้สอย | | 557,090.00 | 93,930.00 | 0.00 | 32,930.00 | 373,140.00 | 244,950.00 |
| งานป้องกันและบรรเทาสาธารณภัย | ค่าใช้สอย | รายจ่ายเพื่อให้บริการ | | 9966012332010001 | 252,000.00 | 0.00 | 0.00 | 0.00 | 0.00 | 252,000.00 |
| | | | รวมงานบริหารทั่วไปเกี่ยวกับบริการประชาชน | | 252,000.00 | 0.00 | 0.00 | 0.00 | 0.00 | 252,000.00 |

| งาน | รายจ่าย | ประเภทรายจ่าย | โครงการ | รหัสงบประมาณ (เชื่อมระบบ e-GP) | งบประมาณอนุมัติ (บาท) | โอนเพิ่ม (บาท) | โอนลด (บาท) | ผูกพัน (บาท) | เบิกจ่าย (บาท) | งบประมาณคงเหลือ (บาท) |
|----------------------------------|-----------------------|---|---|--------------------------------|-----------------------|----------------|-------------|--------------|---------------------|-----------------------|
| งานป้องกันและบรรเทาสาธารณภัย | ค่าใช้สอย | รายจ่ายเกี่ยวกับเนื่องกับการปฏิบัติราชการที่ไม่เข้าลักษณะรายจ่ายงบรายจ่ายอื่น ๆ | ค่าใช้จ่ายในการดำเนินงานป้องกันแก้ไขและลดอุบัติเหตุทางถนนช่วงเทศกาลปีใหม่ | 9966012332030002 | 6,000.00 | 0.00 | 0.00 | 0.00 | 6,000.00 | 0.00 |
| งานป้องกันและบรรเทาสาธารณภัย | ค่าใช้สอย | รายจ่ายเกี่ยวกับเนื่องกับการปฏิบัติราชการที่ไม่เข้าลักษณะรายจ่ายงบรายจ่ายอื่น ๆ | ค่าใช้จ่ายในการดำเนินงานป้องกันแก้ไขและลดอุบัติเหตุทางถนนช่วงเทศกาลสงกรานต์ | 9966012332030003 | 6,000.00 | 0.00 | 0.00 | 0.00 | 0.00 | 6,000.00 |
| งานป้องกันและบรรเทาสาธารณภัย | ค่าใช้สอย | รายจ่ายเกี่ยวกับเนื่องกับการปฏิบัติราชการที่ไม่เข้าลักษณะรายจ่ายงบรายจ่ายอื่น ๆ | โครงการป้องกันและแก้ไขปัญหาไฟป่าในพื้นที่ตำบลภูหอ | 9966012332030001 | 20,000.00 | 0.00 | 0.00 | 0.00 | 0.00 | 20,000.00 |
| | | | รวมค่าใช้สอย | | 284,000.00 | 0.00 | 0.00 | 0.00 | 6,000.00 | 278,000.00 |
| งานป้องกันและบรรเทาสาธารณภัย | ค่าวัสดุ | วัสดุวิทยุภาคกลางหรือภาคพื้น | | 9966012333090001 | 5,000.00 | 0.00 | 0.00 | 0.00 | 0.00 | 5,000.00 |
| | | | รวมค่าวัสดุ | | 5,000.00 | 0.00 | 0.00 | 0.00 | 0.00 | 5,000.00 |
| | | | รวมงบป้องกันและบรรเทาสาธารณภัย | | 289,000.00 | 0.00 | 0.00 | 0.00 | 6,000.00 | 283,000.00 |
| งานบริหารทั่วไปเกี่ยวกับการศึกษา | เงินเดือน (ฝ่ายประจำ) | เงินเดือนข้าราชการหรือพนักงานส่วนท้องถิ่น | | 9966021122010001 | 3,637,298.00 | 0.00 | 0.00 | 0.00 | 1,323,000.00 | 2,314,298.00 |
| งานบริหารทั่วไปเกี่ยวกับการศึกษา | เงินเดือน (ฝ่ายประจำ) | เงินประจำตำแหน่ง | | 9966021122030001 | 42,000.00 | 0.00 | 0.00 | 0.00 | 0.00 | 42,000.00 |
| งานบริหารทั่วไปเกี่ยวกับการศึกษา | เงินเดือน (ฝ่ายประจำ) | เงินวิทยฐานะ | | 9966021122040001 | 378,000.00 | 0.00 | 0.00 | 0.00 | 168,000.00 | 210,000.00 |
| งานบริหารทั่วไปเกี่ยวกับการศึกษา | เงินเดือน (ฝ่ายประจำ) | ค่าตอบแทนพนักงานจ้าง | | 9966021122070001 | 1,468,651.00 | 0.00 | 0.00 | 0.00 | 525,780.00 | 942,871.00 |
| งานบริหารทั่วไปเกี่ยวกับการศึกษา | เงินเดือน (ฝ่ายประจำ) | เงินเดือนต่าง ๆ ของพนักงานจ้าง | | 9966021122080001 | 102,720.00 | 0.00 | 0.00 | 0.00 | 2,000.00 | 100,720.00 |
| | | | รวมเงินเดือน (ฝ่ายประจำ) | | 5,628,669.00 | 0.00 | 0.00 | 0.00 | 2,018,780.00 | 3,609,889.00 |
| งานบริหารทั่วไปเกี่ยวกับการศึกษา | ค่าตอบแทน | ค่าตอบแทนผู้ปฏิบัติราชการอันเป็นประโยชน์แก่องค์กรปกครองส่วนท้องถิ่น | | 9966021131010001 | 20,000.00 | 0.00 | 0.00 | 0.00 | 0.00 | 20,000.00 |
| งานบริหารทั่วไปเกี่ยวกับการศึกษา | ค่าตอบแทน | ค่าตอบแทนการปฏิบัติงานนอกเวลาราชการ | | 9966021131030001 | 10,000.00 | 0.00 | 0.00 | 0.00 | 0.00 | 10,000.00 |
| งานบริหารทั่วไปเกี่ยวกับการศึกษา | ค่าตอบแทน | เงินช่วยเหลือการศึกษาบุตร | เงินช่วยเหลือการศึกษาบุตรข้าราชการ/พนักงาน/ลูกจ้างประจำ | 9966021131050001 | 50,000.00 | 0.00 | 0.00 | 0.00 | 30,500.00 | 19,500.00 |
| | | | รวมค่าตอบแทน | | 80,000.00 | 0.00 | 0.00 | 0.00 | 30,500.00 | 49,500.00 |
| งานบริหารทั่วไปเกี่ยวกับการศึกษา | ค่าใช้สอย | รายจ่ายเพื่อให้บริการ | ค่าจ้างเหมาบริการ | 9966021132010001 | 194,000.00 | 0.00 | 0.00 | 0.00 | 7,000.00 | 187,000.00 |

| งาน | รายจ่าย | ประเภทรายจ่าย | โครงการ | รหัสงบประมาณ (เชิงระบบ e-GP) | งบประมาณอนุมัติ (บาท) | โอนเต็ม (บาท) | โอนลด (บาท) | ผูกพัน (บาท) | เบิกจ่าย (บาท) | งบประมาณคงเหลือ (บาท) |
|---|----------------|---|--|------------------------------|-----------------------|---------------|-------------|--------------|---------------------|-----------------------|
| งานบริหารทั่วไป เกี่ยวกับการศึกษา | ค่าใช้สอย | รายจ่ายเกี่ยวกับค่า รับรองและพิธีการ | | 9966021132020001 | 5,000.00 | 0.00 | 0.00 | 0.00 | 0.00 | 5,000.00 |
| งานบริหารทั่วไป เกี่ยวกับการศึกษา | ค่าใช้สอย | รายจ่ายเกี่ยวเนื่องกับ การปฏิบัติงานราชการที่ไม่ เข้าลักษณะรายจ่ายงบ รายจ่ายอื่น ๆ | ค่าเดินทางไปราชการ | 9966021132030001 | 50,000.00 | 0.00 | 0.00 | 0.00 | 0.00 | 50,000.00 |
| งานบริหารทั่วไป เกี่ยวกับการศึกษา | ค่าใช้สอย | รายจ่ายเกี่ยวเนื่องกับ การปฏิบัติงานราชการที่ไม่ เข้าลักษณะรายจ่ายงบ รายจ่ายอื่น ๆ | ค่าลงทะเบียน | 9966021132030002 | 50,000.00 | 0.00 | 0.00 | 0.00 | 0.00 | 50,000.00 |
| งานบริหารทั่วไป เกี่ยวกับการศึกษา | ค่าใช้สอย | ค่าบำรุงรักษาและซ่อม แซม | | 9966021132040001 | 30,000.00 | 0.00 | 0.00 | 0.00 | 0.00 | 30,000.00 |
| | | | รวมค่าใช้สอย | | 329,000.00 | 0.00 | 0.00 | 0.00 | 7,000.00 | 322,000.00 |
| งานบริหารทั่วไป เกี่ยวกับการศึกษา | ค่าวัสดุ | วัสดุสำนักงาน | | 9966021133010001 | 30,000.00 | 0.00 | 0.00 | 0.00 | 15,260.00 | 14,740.00 |
| งานบริหารทั่วไป เกี่ยวกับการศึกษา | ค่าวัสดุ | วัสดุงานบ้านงานครัว | | 9966021133030001 | 30,000.00 | 0.00 | 0.00 | 0.00 | 13,903.00 | 16,097.00 |
| งานบริหารทั่วไป เกี่ยวกับการศึกษา | ค่าวัสดุ | วัสดุก่อสร้าง | | 9966021133050001 | 10,000.00 | 0.00 | 0.00 | 0.00 | 0.00 | 10,000.00 |
| งานบริหารทั่วไป เกี่ยวกับการศึกษา | ค่าวัสดุ | วัสดุคอมพิวเตอร์ | | 9966021133140001 | 30,000.00 | 0.00 | 0.00 | 0.00 | 0.00 | 30,000.00 |
| | | | รวมค่าวัสดุ | | 100,000.00 | 0.00 | 0.00 | 0.00 | 29,163.00 | 70,837.00 |
| งานบริหารทั่วไป เกี่ยวกับการศึกษา | ค่าสาธารณูปโภค | ค่าบริการไปรษณีย์ | | 9966021134040001 | 1,000.00 | 0.00 | 0.00 | 0.00 | 0.00 | 1,000.00 |
| | | | รวมค่าสาธารณูปโภค | | 1,000.00 | 0.00 | 0.00 | 0.00 | 0.00 | 1,000.00 |
| | | | รวมงานบริหารทั่วไปเกี่ยวกับการศึกษา | | 6,138,669.00 | 0.00 | 0.00 | 0.00 | 2,085,443.00 | 4,053,226.00 |
| งานระดับก่อนวัย เรียนและประถม ศึกษา | ค่าใช้สอย | รายจ่ายเกี่ยวเนื่องกับ การปฏิบัติงานราชการที่ไม่ เข้าลักษณะรายจ่ายงบ รายจ่ายอื่น ๆ | โครงการพัฒนาครูผู้ดูแล เด็กของศูนย์พัฒนาเด็กเล็ก ตำบลกุดหวือ | 9966021232030001 | 28,000.00 | 0.00 | 0.00 | 0.00 | 0.00 | 28,000.00 |
| งานระดับก่อนวัย เรียนและประถม ศึกษา | ค่าใช้สอย | รายจ่ายเกี่ยวเนื่องกับ การปฏิบัติงานราชการที่ไม่ เข้าลักษณะรายจ่ายงบ รายจ่ายอื่น ๆ | โครงการวันเด็กแห่งชาติ | 9966021232030002 | 60,000.00 | 0.00 | 0.00 | 0.00 | 60,000.00 | 0.00 |
| งานระดับก่อนวัย เรียนและประถม ศึกษา | ค่าใช้สอย | รายจ่ายเกี่ยวเนื่องกับ การปฏิบัติงานราชการที่ไม่ เข้าลักษณะรายจ่ายงบ รายจ่ายอื่น ๆ | โครงการสนับสนุนค่าใช้จ่าย การบริหารสถานศึกษา | 9966021232030003 | 1,057,160.00 | 0.00 | 0.00 | 0.00 | 324,465.00 | 732,695.00 |
| | | | รวมค่าใช้สอย | | 1,145,160.00 | 0.00 | 0.00 | 0.00 | 384,465.00 | 760,695.00 |

| งาน | รายจ่าย | ประเภทรายจ่าย | โครงการ | รหัสงบประมาณ (เชื่อมระบบ e-GP) | งบประมาณอนุมัติ (บาท) | โอนเต็ม (บาท) | โอนลด (บาท) | ผูกพัน (บาท) | เบิกจ่าย (บาท) | งบประมาณคงเหลือ (บาท) |
|-----------------------------------|-----------------------|---|---------------------------------|--------------------------------|-----------------------|---------------|-------------|--------------|-------------------|-----------------------|
| งานระดับก่อนวัยเรียนและประถมศึกษา | ค่าวัสดุ | วัสดุงานบ้านงานครัว | | 9966021233030001 | 986,843.00 | 0.00 | 0.00 | 140,258.76 | 325,048.78 | 521,535.46 |
| | | | รวมค่าวัสดุ | | | | | | | |
| งานระดับก่อนวัยเรียนและประถมศึกษา | เงินอุดหนุน | เงินอุดหนุนส่วนราชการอุดหนุนโครงการอาหารกลางวันเด็กนักเรียนโรงเรียนบ้านนาผายนาโพธิ์ | | 9966021261020001 | 986,843.00 | 0.00 | 0.00 | 0.00 | 325,048.78 | 521,535.46 |
| งานระดับก่อนวัยเรียนและประถมศึกษา | เงินอุดหนุน | เงินอุดหนุนส่วนราชการอุดหนุนโครงการอาหารกลางวันเด็กนักเรียนโรงเรียนบ้านหนองซียด | | 9966021261020002 | 126,000.00 | 0.00 | 0.00 | 0.00 | 60,582.00 | 65,418.00 |
| งานระดับก่อนวัยเรียนและประถมศึกษา | เงินอุดหนุน | เงินอุดหนุนส่วนราชการอุดหนุนโครงการอาหารกลางวันเด็กนักเรียนโรงเรียนบ้านหนองบัว | | 9966021261020003 | 1,155,000.00 | 0.00 | 0.00 | 0.00 | 532,752.00 | 622,248.00 |
| งานระดับก่อนวัยเรียนและประถมศึกษา | เงินอุดหนุน | เงินอุดหนุนส่วนราชการอุดหนุนโครงการอาหารกลางวันเด็กนักเรียนโรงเรียนบ้านหนองขี้ผึ้ง | | 9966021261020004 | 273,000.00 | 0.00 | 0.00 | 0.00 | 122,178.00 | 150,822.00 |
| | | | รวมเงินอุดหนุน | | 1,617,000.00 | 0.00 | 0.00 | 0.00 | 733,950.00 | 883,050.00 |
| งานบริหารทั่วไปเกี่ยวกับสาธารณสุข | เงินเดือน (ฝ่ายประจำ) | เงินเดือนข้าราชการหรือพนักงานส่วนท้องถิ่น | | 9966022122010001 | 3,749,003.00 | 0.00 | 0.00 | 140,258.76 | 1,443,463.78 | 2,165,280.46 |
| | | | รวมเงินเดือน (ฝ่ายประจำ) | | 3,749,003.00 | 0.00 | 0.00 | 0.00 | 0.00 | 355,320.00 |
| งานบริหารทั่วไปเกี่ยวกับสาธารณสุข | ค่าใช้สอย | รายจ่ายเพื่อไม่ให้มีสิ่งบริการ | | 9966022132010001 | 355,320.00 | 0.00 | 0.00 | 0.00 | 0.00 | 355,320.00 |
| งานบริหารทั่วไปเกี่ยวกับสาธารณสุข | ค่าใช้สอย | รายจ่ายเกี่ยวกับโครงการปฏิบัติราชการที่ไม่เข้าลักษณะรายจ่ายงบรายจ่ายอื่น ๆ | | 9966022132030001 | 116,000.00 | 0.00 | 0.00 | 0.00 | 35,000.00 | 81,000.00 |
| | | | รวมเงินเดือน (ฝ่ายประจำ) | | 45,000.00 | 0.00 | 0.00 | 0.00 | 0.00 | 45,000.00 |
| งานบริหารทั่วไปเกี่ยวกับสาธารณสุข | ค่าใช้สอย | รายจ่ายเกี่ยวกับโครงการปฏิบัติราชการที่ไม่เข้าลักษณะรายจ่ายงบรายจ่ายอื่น ๆ | | 9966022132030002 | 10,000.00 | 0.00 | 0.00 | 0.00 | 0.00 | 10,000.00 |
| งานบริหารทั่วไปเกี่ยวกับสาธารณสุข | ค่าใช้สอย | รายจ่ายเกี่ยวกับโครงการปฏิบัติราชการที่ไม่เข้าลักษณะรายจ่ายงบรายจ่ายอื่น ๆ | | 9966022132030003 | 50,000.00 | 0.00 | 0.00 | 0.00 | 0.00 | 50,000.00 |

| งาน | รายจ่าย | ประเภทรายจ่าย | โครงการ | รหัสงบประมาณ (เชื่อมระบบ e-GP) | งบประมาณอนุมัติ (บาท) | โอนเพิ่ม (บาท) | โอนลด (บาท) | ผูกพัน (บาท) | เบิกจ่าย (บาท) | งบประมาณคงเหลือ (บาท) |
|--|---------------------------|--|---|--------------------------------|-----------------------|----------------|-------------|--------------|----------------|-----------------------|
| งานบริหารทั่วไป เกี่ยวกับสาธารณสุข | ค่าใช้สอย | รายจ่ายเหมาจ่าย การปฏิบัติงานที่ไม่ เข้าลักษณะรายจ่าย รายจ่ายอื่น ๆ | สำรวจข้อมูลจำนวนสัตว์ โครงการสัตว์ปลอดโรค ปลอดภัย จากโรคพิษสุนัข บ้า ตามพระปณิธาน ศาสตราจารย์ ดร.สมเด็จ พระเจ้าวรวงศ์เธอเจ้าฟ้าจุฬา ภรณีด้วยดีอัครราชกุมารี | 9966022132030004 | 20,000.00 | 0.00 | 0.00 | 0.00 | 0.00 | 20,000.00 |
| งานบริหารทั่วไป เกี่ยวกับสาธารณสุข | ค่าวัสดุ | วัสดุวิทยุสื่อสารหรือ การแพทย์ | รวมค่าใช้สอย | 9966022133090001 | 241,000.00 | 0.00 | 0.00 | 0.00 | 35,000.00 | 206,000.00 |
| งานบริหารทั่วไป เกี่ยวกับสาธารณสุข | เงินอุดหนุน | เงินอุดหนุนองค์กร ประชาชน | รวมค่าวัสดุ | 9966022161040001 | 93,000.00 | 0.00 | 0.00 | 0.00 | 0.00 | 93,000.00 |
| งานบริหารทั่วไป เกี่ยวกับสาธารณสุข | เงินอุดหนุน | เงินอุดหนุนองค์กร ประชาชน | รวมเงินอุดหนุน | | 93,000.00 | 0.00 | 0.00 | 0.00 | 0.00 | 93,000.00 |
| งานบริหารทั่วไป เกี่ยวกับสิ่งจรม สงเคราะห์ | เงินเดือน (ฝ่าย ประจำ) | เงินเดือนข้าราชการ หรือพนักงานส่วนท้องถิ่น | โครงการพระราชดำริด้าน สาธารณสุข | 9966023122010001 | 260,000.00 | 0.00 | 0.00 | 0.00 | 0.00 | 260,000.00 |
| งานบริหารทั่วไป เกี่ยวกับสิ่งจรม สงเคราะห์ | เงินเดือน (ฝ่าย ประจำ) | เงินประจำตำแหน่ง | รวมเงินอุดหนุน | | 260,000.00 | 0.00 | 0.00 | 0.00 | 0.00 | 260,000.00 |
| งานบริหารทั่วไป เกี่ยวกับสิ่งจรม สงเคราะห์ | เงินเดือน (ฝ่าย ประจำ) | เงินเดือนข้าราชการ หรือพนักงานส่วนท้องถิ่น | รวมงานบริหารทั่วไปเกี่ยวกับสาธารณสุข | 9966023122010001 | 1,091,520.00 | 0.00 | 0.00 | 0.00 | 35,000.00 | 914,320.00 |
| งานบริหารทั่วไป เกี่ยวกับสิ่งจรม สงเคราะห์ | เงินเดือน (ฝ่าย ประจำ) | เงินประจำตำแหน่ง | | 9966023122030001 | 42,000.00 | 0.00 | 0.00 | 0.00 | 538,260.00 | 553,260.00 |
| งานบริหารทั่วไป เกี่ยวกับสิ่งจรม สงเคราะห์ | เงินเดือน (ฝ่าย ประจำ) | ค่าตอบแทนพนักงาน จ้าง | | 9966023122070001 | 267,420.00 | 0.00 | 0.00 | 0.00 | 21,000.00 | 21,000.00 |
| งานบริหารทั่วไป เกี่ยวกับสิ่งจรม สงเคราะห์ | เงินเดือน (ฝ่าย ประจำ) | เงินเพิ่มต่าง ๆ ของ พนักงานจ้าง | รวมเงินเดือน (ฝ่ายประจำ) | 9966023122080001 | 36,000.00 | 0.00 | 0.00 | 0.00 | 77,640.00 | 189,780.00 |
| งานบริหารทั่วไป เกี่ยวกับสิ่งจรม สงเคราะห์ | ค่าตอบแทน | ค่าตอบแทนปฏิบัติงาน ราชการอื่นเป็น ประโยชน์แก่องค์กร ปกครองส่วนท้องถิ่น | | | 1,436,940.00 | 0.00 | 0.00 | 0.00 | 638,970.00 | 797,970.00 |
| งานบริหารทั่วไป เกี่ยวกับสิ่งจรม สงเคราะห์ | ค่าตอบแทน | ค่าตอบแทนการปฏิบัติงาน งานนอกราชการ | | 9966023131010001 | 20,000.00 | 0.00 | 0.00 | 0.00 | 0.00 | 20,000.00 |
| งานบริหารทั่วไป เกี่ยวกับสิ่งจรม สงเคราะห์ | ค่าตอบแทน | ค่าตอบแทนการปฏิบัติงาน งานนอกราชการ | | 9966023131030001 | 5,000.00 | 0.00 | 0.00 | 0.00 | 0.00 | 5,000.00 |
| งานบริหารทั่วไป เกี่ยวกับสิ่งจรม สงเคราะห์ | ค่าตอบแทน | ค่าชำบ้าน | | 9966023131040001 | 5,000.00 | 0.00 | 0.00 | 0.00 | 0.00 | 5,000.00 |

| งาน | รายจ่าย | ประเภทรายจ่าย | โครงการ | รหัสงบประมาณ (ชื่อระบบ e-GP) | งบประมาณอนุมัติ (บาท) | โอนเพิ่ม (บาท) | โอนลด (บาท) | ผูกพัน (บาท) | เบิกจ่าย (บาท) | งบประมาณคงเหลือ (บาท) |
|--|-----------|---|--|------------------------------|-----------------------|----------------|-------------|--------------|----------------|-----------------------|
| งานบริหารทั่วไป เกี่ยวกับสังคม สงเคราะห์ | ค่าตอบแทน | เงินช่วยเหลือการศึกษา บุตร | เงินช่วยเหลือการศึกษาบุตร ข้าราชการ/พนักงาน/ลูกจ้าง ประจำ | 9966023131050001 | 20,000.00 | 0.00 | 0.00 | 0.00 | 0.00 | 20,000.00 |
| รวมค่าตอบแทน | | | | | | | | | | |
| งานบริหารทั่วไป เกี่ยวกับสังคม สงเคราะห์ | ค่าใช้สอย | รายจ่ายเพื่อให้อาจารย์ บริการ | ค่าจ้างเหมาบริการ | 9966023132010001 | 192,000.00 | 0.00 | 0.00 | 0.00 | 70,000.00 | 122,000.00 |
| งานบริหารทั่วไป เกี่ยวกับสังคม สงเคราะห์ | ค่าใช้สอย | รายจ่ายเกี่ยวเนื่องกับ การปฏิบัติงานราชการที่ไม่ เข้าลักษณะรายจ่ายงบ รายจ่ายอื่น ๆ | ค่าเดินทางไปราชการ | 9966023132030001 | 30,000.00 | 0.00 | 0.00 | 0.00 | 0.00 | 30,000.00 |
| งานบริหารทั่วไป เกี่ยวกับสังคม สงเคราะห์ | ค่าใช้สอย | รายจ่ายเกี่ยวเนื่องกับ การปฏิบัติงานราชการที่ไม่ เข้าลักษณะรายจ่ายงบ รายจ่ายอื่น ๆ | ค่าลงทะเบียน | 9966023132030002 | 30,000.00 | 0.00 | 0.00 | 0.00 | 0.00 | 30,000.00 |
| งานบริหารทั่วไป เกี่ยวกับสังคม สงเคราะห์ | ค่าใช้สอย | รายจ่ายเกี่ยวเนื่องกับ การปฏิบัติงานราชการที่ไม่ เข้าลักษณะรายจ่ายงบ รายจ่ายอื่น ๆ | โครงการเหมาบ้านเป็นใจ ห่วงใยผู้พิการ | 9966023132030003 | 20,000.00 | 0.00 | 0.00 | 0.00 | 0.00 | 20,000.00 |
| งานบริหารทั่วไป เกี่ยวกับสังคม สงเคราะห์ | ค่าใช้สอย | รายจ่ายเกี่ยวเนื่องกับ การปฏิบัติงานราชการที่ไม่ เข้าลักษณะรายจ่ายงบ รายจ่ายอื่น ๆ | โครงการวันคนพิการสากล โลก | 9966023132030004 | 20,000.00 | 0.00 | 0.00 | 0.00 | 0.00 | 20,000.00 |
| งานบริหารทั่วไป เกี่ยวกับสังคม สงเคราะห์ | ค่าใช้สอย | รายจ่ายเกี่ยวเนื่องกับ การปฏิบัติงานราชการที่ไม่ เข้าลักษณะรายจ่ายงบ รายจ่ายอื่น ๆ | โครงการสมณะะแห่ง กับ-สังคิกยาภ ไร่ทุบยี่ พัฒนาเด็กเล็กตำบลภูหอ | 9966023132030006 | 501,760.00 | 0.00 | 0.00 | 74,480.00 | 190,120.00 | 237,160.00 |
| งานบริหารทั่วไป เกี่ยวกับสังคม สงเคราะห์ | ค่าใช้สอย | รายจ่ายเกี่ยวเนื่องกับ การปฏิบัติงานราชการที่ไม่ เข้าลักษณะรายจ่ายงบ รายจ่ายอื่น ๆ | โครงการส่งเสริมอาชีพผู้ สูงอายุตำบลภูหอ | 9966023132030005 | 10,000.00 | 0.00 | 0.00 | 0.00 | 0.00 | 10,000.00 |
| งานบริหารทั่วไป เกี่ยวกับสังคม สงเคราะห์ | ค่าใช้สอย | ค่าบำรุงรักษาและซ่อม แซม | | 9966023132040001 | 30,000.00 | 0.00 | 0.00 | 0.00 | 0.00 | 30,000.00 |
| รวมค่าใช้สอย | | | | | | | | | | |
| งานบริหารทั่วไป เกี่ยวกับสังคม สงเคราะห์ | ค่าวัสดุ | วัสดุสำนักงาน | | 9966023133010001 | 30,000.00 | 0.00 | 0.00 | 0.00 | 0.00 | 30,000.00 |
| งานบริหารทั่วไป เกี่ยวกับสังคม สงเคราะห์ | ค่าวัสดุ | วัสดุเชื้อเพลิงและหล่อ สีน | | 9966023133080001 | 30,000.00 | 0.00 | 0.00 | 0.00 | 18,900.00 | 11,100.00 |

| งาน | รายจ่าย | ประเภทรายจ่าย | โครงการ | รหัสงบประมาณ (ใช้ระบบ e-GP) | งบประมาณอนุมัติ (บาท) | โอนเพิ่ม (บาท) | โอนลด (บาท) | ผูกพัน (บาท) | เบิกจ่าย (บาท) | งบประมาณคงเหลือ (บาท) |
|--|-----------------------|---------------------------------------|---|-----------------------------|-----------------------|----------------|-------------|--------------|----------------|-----------------------|
| งานบริหารทั่วไปเกี่ยวกับสิ่งจนสาธารณะ | ค่าวัสดุ | วัสดุคอมพิวเตอร์ | | 9966023133140001 | 20,000.00 | 0.00 | 0.00 | 0.00 | 0.00 | 20,000.00 |
| | | | รวมค่าวัสดุ | | | | | | | |
| | | | รวมงานบริหารทั่วไปเกี่ยวกับสิ่งจนสาธารณะ | | | | | | | |
| งานไฟฟ้าและประปา | ค่าใช้สอย | รายจ่ายเพื่อใช้ดำเนินการบริการ | | 9966024232010001 | 10,000.00 | 0.00 | 0.00 | 0.00 | 0.00 | 10,000.00 |
| | | | รวมค่าใช้สอย | | | | | | | |
| งานไฟฟ้าและประปา | ค่าวัสดุ | วัสดุไฟฟ้าและวิทยุ | | 9966024233020001 | 10,000.00 | 0.00 | 0.00 | 0.00 | 0.00 | 10,000.00 |
| | | | รวมค่าวัสดุ | | | | | | | |
| งานไฟฟ้าและประปา | ค่าสาธารณูปโภค | ค่าไฟฟ้า | | 9966024234010001 | 500,000.00 | 0.00 | 0.00 | 0.00 | 135,083.42 | 364,916.58 |
| | | | รวมค่าสาธารณูปโภค | | | | | | | |
| | | | รวมงานไฟฟ้าและประปา | | | | | | | |
| งานกำจัดขยะมูลฝอยและสิ่งปฏิกูล | เงินเดือน (ฝ่ายประจำ) | ค่าตอบแทนพนักงานจ้าง | | 9966024422070001 | 108,000.00 | 0.00 | 0.00 | 0.00 | 0.00 | 108,000.00 |
| งานกำจัดขยะมูลฝอยและสิ่งปฏิกูล | เงินเดือน (ฝ่ายประจำ) | เงินเดือนต่างๆ ของพนักงานจ้าง | | 9966024422080001 | 36,000.00 | 0.00 | 0.00 | 0.00 | 0.00 | 36,000.00 |
| | | | รวมเงินเดือน (ฝ่ายประจำ) | | | | | | | |
| งานกำจัดขยะมูลฝอยและสิ่งปฏิกูล | ค่าใช้สอย | รายจ่ายเพื่อใช้ดำเนินการบริการ | | 9966024432010001 | 536,000.00 | 0.00 | 0.00 | 0.00 | 202,950.00 | 333,050.00 |
| งานกำจัดขยะมูลฝอยและสิ่งปฏิกูล | ค่าใช้สอย | รายจ่ายเกี่ยวกับค่าบริการที่ไม่น่ามอง | | 9966024432030001 | 10,000.00 | 0.00 | 0.00 | 0.00 | 0.00 | 10,000.00 |
| | | | รวมเงินเดือน (ฝ่ายประจำ) | | | | | | | |
| | | | รวมค่าใช้สอย | | | | | | | |
| งานกำจัดขยะมูลฝอยและสิ่งปฏิกูล | ค่าวัสดุ | วัสดุเชื้อเพลิงและหล่อสีน | | 9966024433080001 | 100,000.00 | 142,340.00 | 0.00 | 0.00 | 102,000.00 | 140,340.00 |
| | | | รวมค่าวัสดุ | | | | | | | |
| | | | รวมงานกำจัดขยะมูลฝอยและสิ่งปฏิกูล | | | | | | | |
| งานส่งเสริมและสนับสนุนงานอื่นที่เกี่ยวข้อง | ค่าใช้สอย | รายจ่ายเกี่ยวกับค่าบริการที่ไม่น่ามอง | | 9966025232030003 | 20,000.00 | 0.00 | 0.00 | 0.00 | 0.00 | 20,000.00 |
| | | | รวมค่าใช้สอย | | | | | | | |

| งาน | รายจ่าย | ประเภทรายจ่าย | โครงการ | รหัสงบประมาณ (ใช้ระบบ e-GP) | งบประมาณอนุมัติ (บาท) | โอนเพิ่ม (บาท) | โอนลด (บาท) | ผูกพัน (บาท) | เบิกจ่าย (บาท) | งบประมาณคงเหลือ (บาท) |
|---|-------------|--|---|-----------------------------|-----------------------|-------------------|-------------------|--------------|-------------------|-----------------------|
| งานส่งเสริมและสนับสนุนความเข้มแข็งชุมชน | ค่าใช้สอย | รายจ่ายเกี่ยวเนื่องกับการปฏิบัติราชการที่ไม่เข้าลักษณะรายจ่ายงบรายจ่ายอื่น ๆ | โครงการบริการประชาชน เพื่อลดค่าใช้จ่ายขนส่ง | 9966025232030004 | 50,000.00 | 0.00 | 0.00 | 0.00 | 0.00 | 50,000.00 |
| งานส่งเสริมและสนับสนุนความเข้มแข็งชุมชน | ค่าใช้สอย | รายจ่ายเกี่ยวเนื่องกับการปฏิบัติราชการที่ไม่เข้าลักษณะรายจ่ายงบรายจ่ายอื่น ๆ | โครงการปกป้องสถาบันชาติ | 9966025232030005 | 20,000.00 | 0.00 | 0.00 | 0.00 | 0.00 | 20,000.00 |
| งานส่งเสริมและสนับสนุนความเข้มแข็งชุมชน | ค่าใช้สอย | รายจ่ายเกี่ยวเนื่องกับการปฏิบัติราชการที่ไม่เข้าลักษณะรายจ่ายงบรายจ่ายอื่น ๆ | โครงการป้องกันและแก้ไขปัญหายาเสพติด (To Be NUMBER ONE) | 9966025232030002 | 10,000.00 | 0.00 | 0.00 | 0.00 | 0.00 | 10,000.00 |
| งานส่งเสริมและสนับสนุนความเข้มแข็งชุมชน | ค่าใช้สอย | รายจ่ายเกี่ยวเนื่องกับการปฏิบัติราชการที่ไม่เข้าลักษณะรายจ่ายงบรายจ่ายอื่น ๆ | โครงการฝึกอบรมระยะสั้น (ฝึกอบรมท่าเรือ) | 9966025232030001 | 10,000.00 | 0.00 | 0.00 | 0.00 | 0.00 | 10,000.00 |
| งานส่งเสริมและสนับสนุนความเข้มแข็งชุมชน | ค่าใช้สอย | รายจ่ายเกี่ยวเนื่องกับการปฏิบัติราชการที่ไม่เข้าลักษณะรายจ่ายงบรายจ่ายอื่น ๆ | โครงการฝึกอบรมและศึกษาดูงานเพื่อเพิ่มประสิทธิภาพการพัฒนาตนเอง พัฒนาชุมชนและการพัฒนาท้องถิ่น ขององค์กรบริหารส่วนตำบลทุก อบต.อำเภอห้วยหลวง จังหวัดเลย | 9966025232030007 | 0.00 | 260,000.00 | 0.00 | 0.00 | 259,026.00 | 974.00 |
| งานส่งเสริมและสนับสนุนความเข้มแข็งชุมชน | ค่าใช้สอย | รายจ่ายเกี่ยวเนื่องกับการปฏิบัติราชการที่ไม่เข้าลักษณะรายจ่ายงบรายจ่ายอื่น ๆ | โครงการพัฒนาศักยภาพบุคลากรเพื่อเพิ่มประสิทธิภาพในการปฏิบัติ | 9966025232030006 | 200,000.00 | 0.00 | 200,000.00 | 0.00 | 0.00 | 0.00 |
| | | | รวมค่าใช้สอย | | 310,000.00 | 260,000.00 | 200,000.00 | 0.00 | 259,026.00 | 110,974.00 |
| งานส่งเสริมและสนับสนุนความเข้มแข็งชุมชน | เงินอุดหนุน | เงินอุดหนุนส่วนราชการ | อุดหนุนที่ทำการปกครองจังหวัดเลย | 9966025261020001 | 30,000.00 | 0.00 | 0.00 | 0.00 | 30,000.00 | 0.00 |
| | | | รวมเงินอุดหนุน | | 30,000.00 | 0.00 | 0.00 | 0.00 | 30,000.00 | 0.00 |
| | | | รวมงบส่งเสริมและสนับสนุนความเข้มแข็งชุมชน | | 340,000.00 | 260,000.00 | 200,000.00 | 0.00 | 289,026.00 | 110,974.00 |
| งานกีฬาและนันทนาการ | ค่าใช้สอย | รายจ่ายเกี่ยวเนื่องกับการปฏิบัติราชการที่ไม่เข้าลักษณะรายจ่ายงบรายจ่ายอื่น ๆ | ค่าใช้จ่ายในการจัดงานแข่งขันกีฬากลางสามสัปดาห์ | 9966025232030001 | 150,000.00 | 0.00 | 150,000.00 | 0.00 | 0.00 | 0.00 |
| งานกีฬาและนันทนาการ | ค่าใช้สอย | รายจ่ายเกี่ยวเนื่องกับการปฏิบัติราชการที่ไม่เข้าลักษณะรายจ่ายงบรายจ่ายอื่น ๆ | ค่าใช้จ่ายในการจัดงานแข่งขันกีฬายูทอปัสสัมพันธ์ | 9966026232030002 | 150,000.00 | 68,100.00 | 0.00 | 0.00 | 218,096.00 | 4.00 |
| | | | รวมค่าใช้สอย | | 300,000.00 | 68,100.00 | 150,000.00 | 0.00 | 218,096.00 | 4.00 |

| งาน | รายจ่าย | ประเภทรายจ่าย | โครงการ | รหัสงบประมาณ (เชื่อมระบบ e-GP) | งบประมาณอนุมัติ (บาท) | โอนคืน (บาท) | โอนค (บาท) | ผูกพัน (บาท) | เบิกจ่าย (บาท) | งบประมาณคงเหลือ (บาท) |
|--|---------------------------|---|--|--------------------------------|-----------------------|--------------|------------------|--------------|-------------------|-----------------------|
| งานศึกษาและ นิเทศนาการ | ค่าวัสดุ | วัสดุกีฬา | | 9966026233130001 | 100,000.00 | 0.00 | 0.00 | 0.00 | 100,000.00 | 0.00 |
| | | | รวมค่าวัสดุ | | | | | | | |
| งานศาสนา วัฒนธรรมท้องถิ่น | ค่าใช้สอย | รายจ่ายเกี่ยวเนื่องกับ การปฏิบัติงานราชการที่ไม่ เข้าลักษณะรายจ่ายงบ รายจ่ายอื่น ๆ | รวมงานกีฬาและนิเทศนาการ | | | | | | | |
| | | | โครงการงานประเพณีลอย กระทง | 9966026332030001 | 100,000.00 | 0.00 | 0.00 | 0.00 | 100,000.00 | 0.00 |
| งานศาสนา วัฒนธรรมท้องถิ่น | ค่าใช้สอย | รายจ่ายเกี่ยวเนื่องกับ การปฏิบัติงานราชการที่ไม่ เข้าลักษณะรายจ่ายงบ รายจ่ายอื่น ๆ | โครงการงานประเพณีวัน สงกรานต์ | 9966026332030002 | 100,000.00 | 0.00 | 0.00 | 0.00 | 0.00 | 100,000.00 |
| งานศาสนา วัฒนธรรมท้องถิ่น | ค่าใช้สอย | รายจ่ายเกี่ยวเนื่องกับ การปฏิบัติงานราชการที่ไม่ เข้าลักษณะรายจ่ายงบ รายจ่ายอื่น ๆ | โครงการจัดงานประเพณี บวงสรวงดวงวิญญาณพญา ช้างนางสมหลอม | 9966026332030003 | 200,000.00 | 0.00 | 0.00 | 0.00 | 199,977.00 | 23.00 |
| | | | รวมค่าใช้สอย | | | | | | | |
| งานศาสนา วัฒนธรรมท้องถิ่น | เงินอุดหนุน | เงินอุดหนุนส่วนราชการ นอกเหนือจากงบส่งเสริม การค้าท่องเที่ยวและส่งเสริม ผลิตภัณฑ์สินค้า OTOP | | 9966026361020001 | 20,000.00 | 0.00 | 0.00 | 0.00 | 20,000.00 | 0.00 |
| | | | รวมเงินอุดหนุน | | | | | | | |
| | | | รวมงานศาสนาวัฒนธรรมท้องถิ่น | | | | | | | |
| งานบริหารทั่วไป เกี่ยวกับ อุตสาหกรรมและ การโยธา | เงินเดือน (ฝ่าย ประจำ) | เงินเดือนข้าราชการ หรือพนักงานส่วนท้องถิ่น | | 9966031122010001 | 1,548,360.00 | 0.00 | 67,950.00 | 0.00 | 538,980.00 | 941,430.00 |
| งานบริหารทั่วไป เกี่ยวกับ อุตสาหกรรมและ การโยธา | เงินเดือน (ฝ่าย ประจำ) | เงินประจำตำแหน่ง | | 9966031122030001 | 60,000.00 | 0.00 | 0.00 | 0.00 | 21,000.00 | 39,000.00 |
| งานบริหารทั่วไป เกี่ยวกับ อุตสาหกรรมและ การโยธา | เงินเดือน (ฝ่าย ประจำ) | ค่าตอบแทนพนักงาน จ้าง | | 9966031122070001 | 303,036.00 | 0.00 | 0.00 | 0.00 | 90,780.00 | 212,256.00 |
| งานบริหารทั่วไป เกี่ยวกับ อุตสาหกรรมและ การโยธา | เงินเดือน (ฝ่าย ประจำ) | เงินพิมพ์ต่าง ๆ ของ พนักงานจ้าง | | 9966031122080001 | 24,000.00 | 0.00 | 0.00 | 0.00 | 0.00 | 24,000.00 |
| | | | รวมเงินเดือน (ฝ่ายประจำ) | | | | | | | |
| | | | | | 1,935,396.00 | 0.00 | 67,950.00 | 0.00 | 650,760.00 | 1,216,686.00 |

| งาน | รายจ่าย | ประเภทรายจ่าย | โครงการ | รหัสงบประมาณ (เชิงระบบ e-GP) | งบประมาณอนุมัติ (บาท) | โอนเต็ม (บาท) | โอนลด (บาท) | ผูกพัน (บาท) | เบิกจ่าย (บาท) | งบประมาณคงเหลือ (บาท) |
|--|-----------|---|--|------------------------------|-----------------------|---------------|-------------|--------------|-------------------|-----------------------|
| งานบริหารทั่วไป เกี่ยวกับ อุตสาหกรรมและ การโยธา | ค่าตอบแทน | ค่าตอบแทนปฏิบัติงาน ราชการอันเป็น ประโยชน์แก่องค์กร ปกครองส่วนท้องถิ่น | | 9966031131010001 | 220,000.00 | 0.00 | 0.00 | 0.00 | 65,250.00 | 154,750.00 |
| งานบริหารทั่วไป เกี่ยวกับ อุตสาหกรรมและ การโยธา | ค่าตอบแทน | ค่าตอบแทนการปฏิบัติ งานนอกเวลาราชการ | | 9966031131030001 | 5,000.00 | 0.00 | 0.00 | 0.00 | 0.00 | 5,000.00 |
| งานบริหารทั่วไป เกี่ยวกับ อุตสาหกรรมและ การโยธา | ค่าตอบแทน | ค่าเช่าบ้าน | | 9966031131040001 | 15,000.00 | 0.00 | 0.00 | 0.00 | 0.00 | 15,000.00 |
| งานบริหารทั่วไป เกี่ยวกับ อุตสาหกรรมและ การโยธา | ค่าตอบแทน | เงินช่วยเหลือการศึกษา ในชั้นมัธยมศึกษา/อาชีวศึกษา/ปริญญาตรี มหาวิทยาลัย | | 9966031131050001 | 25,000.00 | 0.00 | 0.00 | 0.00 | 0.00 | 25,000.00 |
| รวมค่าตอบแทน | | | | | 265,000.00 | 0.00 | 0.00 | 0.00 | 65,250.00 | 199,750.00 |
| งานบริหารทั่วไป เกี่ยวกับ อุตสาหกรรมและ การโยธา | ค่าใช้สอย | รายจ่ายเพื่อใช้ดำเนินงาน บริการ | ค่าโฆษณาและเผยแพร่ เกี่ยวกับงานช่างพม่า โฆษณาและเผยแพร่ข่าว ทางวิทยุกระจายเสียง โทรทัศน์ วิทยุหรือ สิ่งพิมพ์ต่างๆ | 9966031132010001 | 10,000.00 | 0.00 | 0.00 | 0.00 | 0.00 | 10,000.00 |
| งานบริหารทั่วไป เกี่ยวกับ อุตสาหกรรมและ การโยธา | ค่าใช้สอย | รายจ่ายเพื่อใช้ดำเนินงาน บริการ | ค่าจ้างเหมาบริการ | 9966031132010002 | 499,000.00 | 0.00 | 0.00 | 0.00 | 96,000.00 | 403,000.00 |
| งานบริหารทั่วไป เกี่ยวกับ อุตสาหกรรมและ การโยธา | ค่าใช้สอย | รายจ่ายเพื่อใช้ดำเนินงาน บริการ | ค่าตอบแทน | 9966031132010003 | 200,000.00 | 0.00 | 0.00 | 0.00 | 0.00 | 200,000.00 |
| งานบริหารทั่วไป เกี่ยวกับ อุตสาหกรรมและ การโยธา | ค่าใช้สอย | รายจ่ายเกี่ยวเนื่องกับ การปฏิบัติงานราชการที่ไม่ เข้าลักษณะรายจ่ายงบ รายจ่ายอื่น ๆ | ค่าเดินทางไปราชการ | 9966031132030001 | 30,000.00 | 0.00 | 0.00 | 0.00 | 0.00 | 30,000.00 |
| งานบริหารทั่วไป เกี่ยวกับ อุตสาหกรรมและ การโยธา | ค่าใช้สอย | รายจ่ายเกี่ยวเนื่องกับ การปฏิบัติงานราชการที่ไม่ เข้าลักษณะรายจ่ายงบ รายจ่ายอื่น ๆ | ค่าลงทะเบียน | 9966031132030002 | 30,000.00 | 0.00 | 0.00 | 0.00 | 0.00 | 30,000.00 |
| งานบริหารทั่วไป เกี่ยวกับ อุตสาหกรรมและ การโยธา | ค่าใช้สอย | ค่าบำรุงรักษาและซ่อม แซม | | 9966031132040001 | 60,000.00 | 0.00 | 0.00 | 0.00 | 36,890.00 | 23,110.00 |
| รวมค่าใช้สอย | | | | | 829,000.00 | 0.00 | 0.00 | 0.00 | 132,890.00 | 696,110.00 |

| งาน | รายจ่าย | ประเภทรายจ่าย | โครงการ | รหัสงบประมาณ (เชื่อมระบบ e-GP) | งบประมาณอนุมัติ (บาท) | โอนเต็ม (บาท) | โอนลด (บาท) | ผูกพัน (บาท) | เบิกจ่าย (บาท) | งบประมาณคงเหลือ (บาท) |
|--|--------------------------|--|---------|--------------------------------|-----------------------|---------------|-------------|--------------|----------------|-----------------------|
| งานบริหารทั่วไปเกี่ยวกับ อุตสาหกรรมและการโยธา | ค่าวัสดุ | วัสดุสำนักงาน | | 9966031133010001 | 30,000.00 | 0.00 | 0.00 | 10,045.00 | 0.00 | 19,955.00 |
| งานบริหารทั่วไปเกี่ยวกับ อุตสาหกรรมและการโยธา | ค่าวัสดุ | วัสดุก่อสร้าง | | 9966031133060001 | 200,000.00 | 0.00 | 0.00 | 0.00 | 106,829.00 | 93,171.00 |
| งานบริหารทั่วไปเกี่ยวกับ อุตสาหกรรมและการโยธา | ค่าวัสดุ | วัสดุเชื้อเพลิงและห้องสี | | 9966031133080001 | 40,000.00 | 0.00 | 0.00 | 0.00 | 16,700.00 | 23,300.00 |
| งานบริหารทั่วไปเกี่ยวกับ อุตสาหกรรมและการโยธา | ค่าวัสดุ | วัสดุโฆษณาและเนย LWR | | 9966031133110001 | 10,000.00 | 0.00 | 0.00 | 0.00 | 0.00 | 10,000.00 |
| งานบริหารทั่วไปเกี่ยวกับ อุตสาหกรรมและการโยธา | ค่าวัสดุ | วัสดุคอมพิวเตอร์ | | 9966031133140001 | 20,000.00 | 0.00 | 0.00 | 0.00 | 0.00 | 20,000.00 |
| รวมค่าวัสดุ | | | | | | | | | | |
| งานบริหารทั่วไปเกี่ยวกับ อุตสาหกรรมและการโยธา | ค่าที่ดินและสิ่งก่อสร้าง | ค่าปรับปรุงที่ดินและสิ่งก่อสร้าง | | 9966031142130004 | 1,000,000.00 | 0.00 | 0.00 | 0.00 | 123,529.00 | 166,426.00 |
| งานบริหารทั่วไปเกี่ยวกับ อุตสาหกรรมและการโยธา | ค่าที่ดินและสิ่งก่อสร้าง | ค่าปรับปรุงที่ดินและสิ่งก่อสร้าง | | 9966031142130001 | 50,000.00 | 0.00 | 0.00 | 0.00 | 9,260.00 | 40,740.00 |
| งานบริหารทั่วไปเกี่ยวกับ อุตสาหกรรมและการโยธา | ค่าที่ดินและสิ่งก่อสร้าง | ค่าปรับปรุงที่ดินและสิ่งก่อสร้าง | | 9966031142130002 | 50,000.00 | 0.00 | 0.00 | 0.00 | 48,000.00 | 2,000.00 |
| งานบริหารทั่วไปเกี่ยวกับ อุตสาหกรรมและการโยธา | ค่าที่ดินและสิ่งก่อสร้าง | ค่าปรับปรุงที่ดินและสิ่งก่อสร้าง | | 9966031142130003 | 50,000.00 | 0.00 | 0.00 | 0.00 | 0.00 | 50,000.00 |
| งานบริหารทั่วไปเกี่ยวกับ อุตสาหกรรมและการโยธา | ค่าที่ดินและสิ่งก่อสร้าง | ค่าลดขนาดสัญญาแบบปรับราคาได้(ค่า K) (ค่าก่อสร้างสิ่งสาธารณูปโภคและสิ่งสาธารณูปการ) | | 9966031142140001 | 10,000.00 | 0.00 | 0.00 | 0.00 | 0.00 | 10,000.00 |
| รวมค่าที่ดินและสิ่งก่อสร้าง | | | | | | | | | | |
| รวมงานบริหารทั่วไปเกี่ยวกับอุตสาหกรรมและการโยธา | | | | | | | | | | |
| งานก่อสร้าง | ค่าที่ดิน | ที่ดินที่ดำเนินการ | | 9966031241010001 | 199,000.00 | 0.00 | 0.00 | 0.00 | 0.00 | 199,000.00 |
| | | ที่ดินที่ดำเนินการ | | | 4,489,396.00 | 0.00 | 67,950.00 | 10,045.00 | 1,318,689.00 | 3,092,712.00 |
| | | ที่ดินที่ดำเนินการ | | | 1,160,000.00 | 0.00 | 0.00 | 0.00 | 346,260.00 | 813,740.00 |

| งาน | รายจ่าย | ประเภทรายจ่าย | โครงการ | รหัสงบประมาณ (เชื่อมระบบ e-GP) | งบประมาณอนุมัติ (บาท) | โอนเต็ม (บาท) | โอนลด (บาท) | ผูกพัน (บาท) | เบิกจ่าย (บาท) | งบประมาณคงเหลือ (บาท) |
|-----------------------|--------------------------|----------------------------|--|--------------------------------|-----------------------|---------------|-------------|--------------|----------------|-----------------------|
| งานก่อสร้าง | ค่าก่อสร้าง | ค่าติดตั้งและสิ่งก่อสร้าง | โครงการจัดซื้อเครื่องขยายเสียงงานสาย หมู่ที่ 13 บ้านหนองงู | 9966031241060003 | 0.00 | 19,950.00 | 0.00 | 19,950.00 | 0.00 | 0.00 |
| งานก่อสร้าง | ค่าก่อสร้าง | ค่าติดตั้งและสิ่งก่อสร้าง | โครงการจัดซื้อเครื่องขยายเสียงตามสาย หมู่ที่ 4 บ้านศรีอุบล | 9966031241060002 | 0.00 | 16,000.00 | 0.00 | 16,000.00 | 0.00 | 0.00 |
| งานก่อสร้าง | ค่าก่อสร้าง | ค่าติดตั้งไฟฟ้าและวิทยุ | โครงการจัดซื้อเครื่องขยายเสียงกระจายข่าวประจำหมู่บ้าน หมู่ที่ 10 | 9966031241060001 | 63,000.00 | 0.00 | 0.00 | 0.00 | 0.00 | 63,000.00 |
| รวมค่าก่อสร้าง | | | | | | | | | | |
| งานก่อสร้าง | ค่าที่ดินและสิ่งก่อสร้าง | ค่าก่อสร้างสิ่งสาธารณูปโภค | โครงการก่อสร้าง ห้องน้ำ - ห้องส้วม (อบต.ภูหอ) | 9966031242120011 | 262,000.00 | 35,950.00 | 0.00 | 35,950.00 | 0.00 | 262,000.00 |
| งานก่อสร้าง | ค่าที่ดินและสิ่งก่อสร้าง | ค่าก่อสร้างสิ่งสาธารณูปโภค | โครงการก่อสร้างถนนคอนกรีตเสริมเหล็ก ภายในหมู่บ้าน บ้านศรีอุบล หมู่ที่ 12 ตำบลภูหอ อำเภอภูหลวง จังหวัดเลย | 9966031242120008 | 59,000.00 | 0.00 | 0.00 | 0.00 | 0.00 | 59,000.00 |
| งานก่อสร้าง | ค่าที่ดินและสิ่งก่อสร้าง | ค่าก่อสร้างสิ่งสาธารณูปโภค | โครงการก่อสร้างถนนคอนกรีตเสริมเหล็ก ภายในหมู่บ้าน บ้านหนองขี้กิ้ง หมู่ที่ 7 ตำบลภูหอ อำเภอภูหลวง จังหวัดเลย | 9966031242120006 | 189,000.00 | 0.00 | 0.00 | 0.00 | 0.00 | 189,000.00 |
| งานก่อสร้าง | ค่าที่ดินและสิ่งก่อสร้าง | ค่าก่อสร้างสิ่งสาธารณูปโภค | โครงการก่อสร้างถนนคอนกรีตเสริมเหล็ก ภายในหมู่บ้าน (สายช้าง วิหเสต.ศรีอุบล) บ้านศรีอุบล หมู่ที่ 4 ตำบลภูหอ อำเภอภูหลวง จังหวัดเลย | 9966031242120007 | 487,000.00 | 0.00 | 0.00 | 0.00 | 0.00 | 487,000.00 |
| งานก่อสร้าง | ค่าที่ดินและสิ่งก่อสร้าง | ค่าก่อสร้างสิ่งสาธารณูปโภค | โครงการก่อสร้างทางระบายน้ำ บ้านน้ำคำ หมู่ที่ 2 ตำบลภูหอ อำเภอภูหลวง จังหวัดเลย | 9966031242120004 | 300,000.00 | 0.00 | 0.00 | 0.00 | 0.00 | 300,000.00 |
| งานก่อสร้าง | ค่าที่ดินและสิ่งก่อสร้าง | ค่าก่อสร้างสิ่งสาธารณูปโภค | โครงการก่อสร้างทางระบายน้ำภายในหมู่บ้าน บ้านหนองขี้กิ้ง หมู่ที่ 6 | 9966031242120005 | 332,000.00 | 0.00 | 0.00 | 0.00 | 0.00 | 332,000.00 |
| งานก่อสร้าง | ค่าที่ดินและสิ่งก่อสร้าง | ค่าก่อสร้างสิ่งสาธารณูปโภค | โครงการก่อสร้างบ้าน อพท. ภูหอ | 9966031242120002 | 200,000.00 | 0.00 | 0.00 | 0.00 | 0.00 | 200,000.00 |
| งานก่อสร้าง | ค่าที่ดินและสิ่งก่อสร้าง | ค่าก่อสร้างสิ่งสาธารณูปโภค | โครงการปรับปรุงถนนคอนกรีตเสริมเหล็ก ภายในหมู่บ้าน บ้านศรีอุบล หมู่ที่ 12 ตำบลภูหอ อำเภอภูหลวง จังหวัดเลย | 9966031242120009 | 142,000.00 | 0.00 | 0.00 | 0.00 | 0.00 | 142,000.00 |

| งาน | รายละเอียด | ประเภทรายจ่าย | โครงการ | รหัสงบประมาณ (เชื่อมระบบ e-GP) | งบประมาณอนุมัติ (บาท) | โอนเพิ่ม (บาท) | โอนลด (บาท) | ผูกพัน (บาท) | เบิกจ่าย (บาท) | งบประมาณคงเหลือ (บาท) |
|-----------------------------------|--------------------------|---|---|--------------------------------|-----------------------|---------------------|---------------------|-------------------|----------------------|-----------------------|
| งานก่อสร้าง | ค่าที่ดินและสิ่งก่อสร้าง | ค่าก่อสร้างสิ่งสาธารณูปโภค | โครงการปรับปรุงถนนเสริมผิวลาดยาง แบบแอสฟัลท์ติกคอนกรีต ภายในหมู่บ้านหนองบง หมู่ที่ 13 ตำบลภูหอ อำเภอภูหลวง จังหวัดเลย | 9966031242120010 | 288,000.00 | 0.00 | 0.00 | 287,500.00 | 0.00 | 500.00 |
| งานก่อสร้าง | ค่าที่ดินและสิ่งก่อสร้าง | ค่าก่อสร้างสิ่งสาธารณูปโภค | โครงการปรับปรุงถนนเสริมผิวลาดยาง แบบแอสฟัลท์ติกคอนกรีต ภายในหมู่บ้านหนองบัว หมู่ที่ 1 ตำบลภูหอ อำเภอภูหลวง จังหวัดเลย | 9966031242120003 | 330,000.00 | 0.00 | 0.00 | 329,500.00 | 0.00 | 500.00 |
| งานก่อสร้าง | ค่าที่ดินและสิ่งก่อสร้าง | ค่าก่อสร้างสิ่งสาธารณูปโภค | โครงการปรับปรุงผนังคานหน้า อบต.ภูหอ | 9966031242120001 | 200,000.00 | 0.00 | 0.00 | 0.00 | 0.00 | 200,000.00 |
| งานก่อสร้าง | ค่าที่ดินและสิ่งก่อสร้าง | ค่าก่อสร้างสิ่งสาธารณูปโภค | โครงการปรับปรุงรั้วโรงเรียนหอวังประจำโรงเรียนบ้านหนองบัว หมู่ที่ 1 | 9966031242120012 | 0.00 | 32,000.00 | 0.00 | 0.00 | 0.00 | 32,000.00 |
| งานก่อสร้าง | ค่าที่ดินและสิ่งก่อสร้าง | ค่าก่อสร้างสิ่งสาธารณูปโภค | โครงการปรับปรุงแหล่งน้ำประปาหมู่บ้านหนองบัว หมู่ที่ 1 | 9966031242120013 | 0.00 | 250,000.00 | 0.00 | 0.00 | 0.00 | 250,000.00 |
| | | | รวมค่าที่ดินและสิ่งก่อสร้าง | | 2,927,000.00 | 282,000.00 | 0.00 | 617,000.00 | 0.00 | 2,592,000.00 |
| | | | รวมงานก่อสร้าง | | 3,189,000.00 | 317,950.00 | 0.00 | 652,950.00 | 0.00 | 2,854,000.00 |
| งานสิ่งแวดล้อมและทรัพยากรธรรมชาติ | ค่าใช้สอย | รายจ่ายเกี่ยวเนื่องกับการปฏิบัติงานราชการที่ไม่เข้าบัญชีและรายจ่ายงบรายจ่ายอื่น ๆ | โครงการอนุรักษ์พันธุกรรมพืชอันเนื่องมาจากพระราชดำริสมเด็จพระพันปีดราชสุดาฯ สยามมหาราชทรงพระกรุณาฯ (อพ.สธ.) | 9966032232030001 | 100,000.00 | 0.00 | 0.00 | 0.00 | 0.00 | 100,000.00 |
| | | | รวมค่าใช้สอย | | 100,000.00 | 0.00 | 0.00 | 0.00 | 0.00 | 100,000.00 |
| | | | รวมงานสิ่งแวดล้อมและทรัพยากรธรรมชาติ | | 100,000.00 | 0.00 | 0.00 | 0.00 | 0.00 | 100,000.00 |
| | | | รวมทั้งหมด | | 49,350,000.00 | 1,131,320.00 | 1,131,320.00 | 968,259.41 | 18,520,331.53 | 29,861,409.06 |

ส่วนที่ ๕
ปัญหาอุปสรรค/ข้อเสนอแนะ

ปัญหา อุปสรรค

ในปีงบประมาณ พ.ศ. ๒๕๖๕ ประเทศไทยและในเขตพื้นที่ของจังหวัดเลยประสบปัญหาจากการระบาดของโรคเชื้อไวรัสโคโรนา ๒๐๑๙ (COVID ๑๙) ซึ่งจังหวัดเลยต้องจำเป็นทำตามมาตรการการป้องกันโรคระบาดของโรคดังกล่าวอย่างต่อเนื่อง ประชาชนจึงมีคำสั่งดำและประกาศคณะกรรมการโรคติดต่อจังหวัดเลย มีผลต่อการดำเนินโครงการกิจกรรมขององค์การบริหารส่วนตำบลภูหอที่มีลักษณะเป็นการรวมคนจำนวนมาก หรือเสี่ยงต่อการแพร่ระบาดของโรค บางโครงการกิจกรรมไม่สามารถดำเนินการต่อไปได้ โครงการจัดซื้อจัดจ้างผู้ซื้อและผู้ขายประสบปัญหาเกี่ยวโรคระบาด ในการขาดแรงงานและการขนส่งล่าช้าในขณะนั้น

การดำเนินการตามยุทธศาสตร์และแผนพัฒนาท้องถิ่นมีเป้าหมายพัฒนา องค์การบริหารส่วนตำบลภูหอได้ดำเนินเพิ่มเติม/เปลี่ยนแปลง แก้ไข แผนพัฒนาท้องถิ่นเพิ่มเติม/งบประมาณ ตามข้อบัญญัติงบประมาณรายจ่ายงบประมาณประจำปี ๒๕๖๕ ตามระเบียบกฎหมายและหนังสือสั่งการที่เกี่ยวข้อง เพื่อให้การใช้จ่ายงบประมาณเป็นไปตามสถานการณ์ และสนองความต้องการของประชาชนเกิดประโยชน์สูงสุดในพื้นที่เขตอำเภอต่างๆ ของจังหวัดเลยด้วยความเหมาะสม

ข้อเสนอแนะ

เนื่องจากการแพร่ระบาดของโรคติดต่อโคโรนา ๒๐๑๙ (COVID ๑๙) ยังมีการแพร่ระบาดอยู่ในปัจจุบัน และยังมีสายพันธุ์เพิ่มขึ้นเรื่อยๆ และมีความรุนแรงขึ้น องค์การบริหารส่วนตำบลภูหอ จึงได้มีการเตรียมความพร้อมในการรองรับสถานการณ์เปลี่ยนแปลงให้เป็นไปตามมาตรการ ในการกำหนดยุทธศาสตร์ การวางแผน การดำเนินงาน และการใช้จ่ายงบประมาณ ควรต้องมีการวิเคราะห์ข้อมูลให้สอดคล้องกับสถานการณ์ในปัจจุบัน พร้อมทั้งตอบสนองความต้องการของประชาชนเกิดประโยชน์สูงสุดและการดำเนินงานเป็นไปอย่างมีประสิทธิภาพ มีความคุ้มค่า โปร่งใส เพื่อให้การแก้ไขปัญหาเป็นไปตามความต้องการอย่างแท้จริง

ทั้งนี้ ภาคประชาชน หน่วยงานของรัฐ ภาคเอกชนและผู้มีส่วนได้เสีย สามารถให้ข้อเสนอแนะให้คำปรึกษา แนะนำ ต่อการดำเนินงานขององค์การบริหารส่วนตำบลภูหอ ได้โดยตรงต่อผู้บริหารขององค์การบริหารส่วนตำบลภูหอ หรือให้ข้อมูลผ่านระบบเว็บไซต์ขององค์การบริหารส่วนตำบลภูหอ <http://www.phuho.go.th/> Facebook: ภูหอสู่การพัฒนา หรือติดต่อให้ข้อมูลได้ที่สำนักองค์การบริหารส่วนตำบลภูหอ บ้านเลขที่ ๑๙๑ หมู่ ๗ ตำบลภูหอ อำเภอภูหลวง จังหวัดเลย ๔๒๒๓๐ หมายเลขโทรศัพท์ ๐๔๒-๘๑๐๘๐๗ ,หมายเลขโทรสาร ๐๔๒-๘๑๐๘๐๖